



INSTITUTO ECUATORIANO DE
SEGURIDAD SOCIAL

BOLETÍN ESTADÍSTICO

NÚMERO 21

Año
2015

DIRECCIÓN ACTUARIAL Y DE INVESTIGACIÓN

Edificio Matriz del IESS, Piso 6
Av. 10 de Agosto y Bogotá esquina
(593-2) 2546786 / 2565647

Quito - Ecuador

AUTORIDADES DEL INSTITUTO ECUATORIANO DE SEGURIDAD SOCIAL



Richard Espinosa Guzmán

PRESIDENTE C.D. DELEGADO DEL EJECUTIVO

VOCALÍAS DEL CONSEJO DIRECTIVO DEL IESS



Felipe Pezo Zúñiga

VOCAL C.D. REPRESENTANTE DEL
SECTOR EMPLEADOR



Luis Clavijo Romero

VOCAL C.D. REPRESENTANTE DE LOS
ASEGURADOS

DIRECCIÓN GENERAL DEL IESS



Geovanna León Hinojosa

DIRECTORA GENERAL DEL IESS

Presentación

La Dirección General del Instituto Ecuatoriano de Seguridad Social (IESS), como órgano responsable de la organización, dirección y supervisión de los programas de protección previsional, vela por el estricto cumplimiento del derecho a la seguridad social de toda la población asegurada, en cumplimiento a lo que determina la Constitución de la República y la Ley de Seguridad Social. En el ámbito laboral y social, garantiza el otorgamiento de prestaciones económicas, de salud y otros servicios accesibles y de calidad, de modo transversal.

La preparación sistemática, periódica y oportuna de la memoria estadística del IESS, conforme lo establece la Ley, implica que esta administración ponga a disposición de los afiliados, pensionistas, servidores y trabajadores, entidades nacionales e internacionales y público en general, el Boletín Estadístico Número 21, que contiene información de la seguridad social, con corte a diciembre de 2015, misma que se encuentra publicada en la página web del IESS: www.iess.gob.ec.

Atentamente,

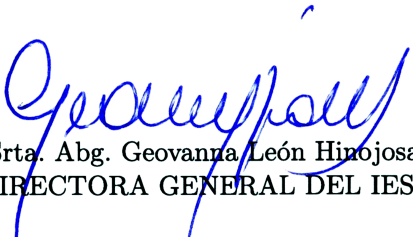

Srta. Abg. Geovanna León Hinojosa
DIRECTORA GENERAL DEL IESS

Introducción

Este Boletín Estadístico número 21 contiene información de los seguros administrados por el Instituto Ecuatoriano de Seguridad Social y presenta cifras históricas desde el año 1978 hasta el año 2015, lo que conlleva a evidenciar tipologías de la población asegurada y su perfil etéreo, así como los servicios y prestaciones que se otorgaron a los beneficiarios.

La información desagregada del año 2015 aborda los siguientes temas:

- Población protegida de los Seguros de: Invalidez, Vejez y Muerte; General de Salud Individual y Familiar, General de Riesgos del Trabajo, y Seguro Social Campesino,
- Porcentajes de cotización a los seguros administrados
- Prestaciones, e
- Información macro-económica asociada a la seguridad social.

Las fuentes de información del boletín estadístico son las Direcciones de los Seguros Especializados, la Dirección Nacional de Afiliación y Cobertura, la Dirección Nacional de Gestión y Supervisión de Fondos y Reservas, así como la Dirección Nacional de Tecnología de la Información.

El presente boletín está al servicio de la administración pública, beneficiarios de la seguridad social, universidades, gremios y la sociedad ecuatoriana en general.

Índice

1 Aspectos Legales que Rigen a la Seguridad Social	1
1.1 Seguro de Invalidez, Vejez y Muerte	1
1.1.1 Beneficiarios y Riesgos Cubiertos	1
1.1.2 Financiamiento	2
1.1.3 Prestaciones	3
1.2 Seguro General de Salud Individual y Familiar	5
1.2.1 Beneficiarios y Riesgos Cubiertos	5
1.2.2 Financiamiento	5
1.2.3 Prestaciones	6
1.3 Seguro General de Riesgos del Trabajo	8
1.3.1 Beneficiarios y Riesgos Cubiertos	8
1.3.2 Financiamiento	8
1.3.3 Prestaciones	9
1.4 Seguro Social Campesino	12
1.4.1 Beneficiarios y Riesgos Cubiertos	12
1.4.2 Financiamiento	13
1.4.3 Prestaciones	14
2 Asegurados	17
2.1 Evolución Histórica	17
2.2 Domicilio Registrado	20
2.3 Sexo y Edad	25
3 Prestaciones Realizadas	32
3.1 Evolución Mensual	32
3.2 Domicilio Registrado	33
3.3 Sexo y Edad	37
4 Masa Salarial	44
5 Seguro Social Campesino	45
5.1 Evolución Histórica	45
5.2 Domicilio Registrado	46
5.3 Sexo y Edad	48
5.4 Prestaciones Realizadas	50
6 Pensionistas	51
7 Seguro de Invalidez Vejez y Muerte	52
7.1 Domicilio Registrado	52
7.2 Sexo y Edad	55
7.3 Prestaciones Realizadas	63
8 Seguro General de Riesgos del Trabajo	64
8.1 Domicilio Registrado	64
8.2 Sexo y Edad	66
8.3 Prestaciones Realizadas	69
8.4 Accidentes de Trabajo	70

9 Seguro General de Salud Individual y Familiar	76
9.1 Prestaciones Realizadas	76
9.2 Diagnóstico y Nivel de Atención	77
9.3 Diagnóstico, Sexo y Edad	79
10 Variables Socio-Económicas	80
Índice de Cuadros	81
Índice de Figuras	83

1. Aspectos Legales que Rigen a la Seguridad Social

El sistema de seguridad social en el Ecuador, comprende las entidades públicas, normas, políticas, recursos, servicios y prestaciones de seguridad social, según lo consagra la Constitución de la República, es público y universal, debe atender las necesidades contingentes de la población, protección que se hace efectiva a través del seguro universal obligatorio y de sus regímenes especiales; sistema que se guiará por los principios del sistema nacional de inclusión y equidad social, obligatoriedad, suficiencia, integración, solidaridad y subsidiaridad; y, funcionará con base en criterios de sostenibilidad, eficiencia, celeridad y transparencia.

El seguro universal obligatorio debe cubrir las contingencias de enfermedad, maternidad, paternidad, riesgos del trabajo, cesantía, desempleo, vejez, invalidez, discapacidad, muerte y todas aquellas que defina la ley; debe extenderse a toda la población urbana y rural, con independencia de su situación laboral.

La Constitución de la República y la Ley de Seguridad Social determinan que el Instituto Ecuatoriano de Seguridad Social tiene la misión de proteger a la población afiliada al Seguro General Obligatorio (SGO) contra las contingencias de enfermedad, maternidad, riesgos del trabajo, discapacidad, cesantía, desempleo, invalidez, vejez y muerte en los términos que consagra dicha ley.

La Constitución de la República establece que las prestaciones de la seguridad social se financian con el aporte de las personas aseguradas en relación de dependencia y de sus empleadoras o empleadores; con los aportes de las personas independientes aseguradas; con los aportes voluntarios de las ecuatorianas y ecuatorianos domiciliados en el exterior; y con los aportes contribuciones del Estado”, aportes que deben constar cada año en el Presupuesto General del Estado y ser transferidos de forma oportuna; también forman parte de los ingresos: los fondos de reserva, descuentos, multas, intereses y otros ingresos corrientes provenientes de las utilidades de inversiones y el rendimiento financiero de otras obligaciones a favor del Instituto Ecuatoriano de Seguridad Social (IESS), ajustados a las previsiones generales de la coyuntura económica nacional.

Antes de la reforma a la Ley de Seguridad Social, aprobada por la Asamblea Nacional el 20 de abril de 2015, mediante la Ley para la Justicia Laboral y Reconocimiento del Trabajo del Hogar, el IESS cubría el 60 % de los valores respectivos a pensiones, y el Estado contribuía obligatoriamente con el 40 % restante. Posteriormente, se establece que el Estado Central será responsable subsidiario y garantizará el pago de las pensiones del Sistema de Seguridad Social únicamente cuando el Instituto Ecuatoriano de Seguridad Social no cuente con los recursos económicos para cubrir las obligaciones en curso de pago del SGO y del régimen especial del Seguro Social Campesino (SSC). En este caso, se deberá incorporar en el Presupuesto General del Estado los recursos respectivos, aún sobre otros.

Los fondos de las aportaciones acumuladas por los asegurados para las distintas prestaciones del seguro universal obligatorio deben mantenerse en forma separada y no deben ser utilizados en prestaciones diferentes de aquellas para las que fueron creados. Los fondos y reservas del Seguro de Invalidez, Vejez y Muerte (IVM), así como de los otros seguros especializados, se administran y mantienen separados del patrimonio del Instituto Ecuatoriano de Seguridad Social, y no pueden ser dispuestos para otros fines que no sean los expresamente determinados en la ley.

1.1. Seguro de Invalidez, Vejez y Muerte

Las contingencias de invalidez, vejez y muerte son cubiertas por el IVM, que es un sistema con beneficios definidos y de capitalización colectiva, con una prima media general.

1.1.1. Beneficiarios y Riesgos Cubiertos

Son sujetos de protección del Seguro de IVM en calidad de afiliados, todas las personas que perciben ingresos por la ejecución de una obra o la prestación de un servicio físico o intelectual,

con relación laboral o sin ella; en particular:

- a) El trabajador en relación de dependencia;
- b) El trabajador autónomo;
- c) El profesional en libre ejercicio;
- d) El administrador o patrono de un negocio;
- e) El dueño de una empresa unipersonal;
- f) Las personas que realicen trabajo del hogar no remunerado¹; y,
- g) Las demás personas obligadas a la afiliación al régimen del Seguro General Obligatorio en virtud de leyes o decretos especiales.

1.1.2. Financiamiento

El financiamiento del Seguro de IVM se realiza a través del aporte mensual personal y patronal, los ingresos generados por la inversión de la reserva y la contribución del estado².

Cuadro 1.1.1: Tasas de Aportación de Afiliados y Empleadores

Categorías ³	Antes de octubre 2015			Desde octubre 2015		
	Personal	Patronal	Total	Personal	Patronal	Total
Trabajadores del sector privado bajo relación de dependencia, así como de los miembros del clero secular	6.64 %	3.10 %	9.74 %	5.76 %	0.10 %	5.86 %
Empleadores bancarios, de los gobiernos autónomos descentralizados, entidades públicas descentralizadas, registradores de la propiedad y registradores mercantiles	8.64 %	3.10 %	11.74 %	7.76 %	0.10 %	7.86 %
Servidores públicos definidos en la Ley Orgánica del Servicio Público, incluido el magisterio y los servidores, funcionarios y empleados de la Función Judicial u otras dependencias que presten servicios públicos incluidos notarios públicos, mediante remuneración variable, en forma de aranceles o similares	8.64 %	1.10 %	9.74 %	5.76 %	0.10 %	5.86 %
Funcionarios del servicio exterior residentes en el extranjero	6.64 %	3.10 %	9.74 %	5.76 %	0.10 %	5.86 %
Trabajadores temporales de la industria azucarera	13.28 %	6.20 %	19.48 %	11.52 %	0.20 %	11.72 %
Trabajadores autónomos, sin relación de dependencia y de los afiliados voluntarios residentes en el Ecuador, pasantes, becarios, internos rotativos, afiliados voluntarios ecuatorianos residentes en el exterior, miembros del clero secular y personas jubiladas que se afilien al IESS	9.74 %	0.00 %	9.74 %	5.86 %	0.00 %	5.86 %

¹Desde el 20 de abril de 2015 se establece el régimen de Pensiones del Trabajo del Hogar No Remunerado establecido en la Ley Orgánica para la Justicia Laboral y Reconocimiento del Trabajo en el Hogar.

²Hasta abril de 2015 el Estado aportaba con el 40 % para el pago de pensiones, posteriormente a esta fecha el mismo se convierte en garante.

³Se consolida una redistribución de tasas de aportación para IVM que rige a partir de octubre de 2015 en aplicación a la Resolución No. C.D. 501. Antes de la aplicación de dicha resolución, la tasa correspondiente a notarios, pertenece al grupo de empleadores bancarios y demás (Resolución No. C.D. 261).

Aportes de afiliados y empleadores. Los ingresos mensuales por aportes que percibe el Seguro IVM son un porcentaje fijo de la materia gravada, entendiéndose la misma como todo ingreso regular, susceptible de apreciación pecuniaria, percibido por el afiliado con motivo de la realización de su actividad personal. Las tasas de aportación para las prestaciones de IVM son las que se presentan en el Cuadro 1.1.1.

Aportes de pensionistas. Hasta que, de acuerdo a los resultados de los balances actuariales, el seguro de IVM alcance el equilibrio financiero actuarial requerido para garantizar la permanencia de las prestaciones, los jubilados y pensionistas del SGO, continuarán cotizando de su pensión unificada, de la siguiente manera: 2.76 % para el financiamiento parcial de la decimotercera y decimocuarta pensiones y auxilio para funerales.

Del régimen de Trabajo No Remunerado del Hogar¹. Las tasas de aportación para las personas que realizan trabajo del hogar no remunerado para financiar en forma semi-contributiva jubilación por incapacidad permanente total y absoluta, jubilación ordinaria (por vejez), pensiones de viudedad y orfandad y subsidios para funerales son las que se presentan en el Cuadro 1.1.2.

Cuadro 1.1.2: Tasas de Aportación de personas que realizan Trabajo No Remunerado del Hogar

Nivel de Ingresos de la Unidad Familiar	Base para el Aporte	Aporte Personal	Subsidio Gobierno Central	Total
Inferiores al 50 % del salario básico unificado	Sobre el 25 % del salario básico unificado	2.26 %	10.99 %	13.25 %
Superiores o iguales al 50 % e inferiores al 100 % del salario básico unificado	Sobre el 50 % del salario básico unificado	5.30 %	7.95 %	13.25 %
Superiores o iguales al 100 % e inferiores al 150 % del salario básico unificado	Sobre el 75 % del salario básico unificado	7.30 %	5.95 %	13.25 %
Superiores o iguales al 150 % del salario básico unificado	Sobre el 100 % del salario básico unificado	13.25 %	0.00 %	13.25 %

Aporte del Estado. Antes de la reforma a la Ley de Seguridad Social, aprobada por la Asamblea Nacional el 20 de abril de 2015, mediante la Ley para la Justicia Laboral y Reconocimiento del Trabajo del Hogar, el IESS cubría el 60 % de los valores respectivos a pensiones, y el Estado contribuía obligatoriamente con el 40 % restante. Posteriormente, se establece que el Estado Central será responsable subsidiario y garantizará el pago de las pensiones del Sistema de Seguridad Social únicamente cuando el Instituto Ecuatoriano de Seguridad Social no cuente con los recursos económicos para cubrir las obligaciones en curso de pago del SGO y del régimen especial del SSC. En este caso, se deberá incorporar en el Presupuesto General del Estado los recursos respectivos, aún sobre otros gastos.

1.1.3. Prestaciones

Las prestaciones que concede el seguro de IVM son: jubilación por invalidez que incluye subsidio transitorio por incapacidad, jubilación ordinaria por vejez, pensiones de montepío (viudez y orfandad) y auxilio para funerales.

Jubilación por invalidez. Se considera invalido al asegurado que, por enfermedad o por alteración física o mental, se hallare incapacitado para procurarse por medio de un trabajo acorde a su discapacidad, fuerzas y formación teórica o práctica, una remuneración por lo menos equivalente

¹De conformidad con la Ley para la Justicia Laboral y Reconocimiento del Trabajo del Hogar que reforma la Ley de Seguridad Social, se estableció la base de aportación para las personas que realizan trabajo no remunerado del hogar mediante Resolución No. C.D. 492 aprobada el 18 de junio de 2015.

a la mitad de la remuneración habitual que reciba un trabajador sano en condiciones laborales similares.

Se acredita derecho a pensión de jubilación por invalidez total y permanente en los siguientes casos: a) la incapacidad absoluta y permanente para todo trabajo, sobrevenida en la actividad o en el período del subsidio transitorio por incapacidad, cualquiera sea la causa que la haya originado y siempre que se acredite al menos 60 imposiciones mensuales, de las cuales 6 como mínimo deberán ser inmediatamente previas a la incapacidad (consecutivas), y b) la incapacidad absoluta y permanente para todo trabajo, sobrevenida dentro de los 24 meses posteriores al cese en la actividad o al vencimiento del período del subsidio transitorio por incapacidad, cualquiera sea la causa que la haya originado, siempre que el asegurado haya acumulado 120 imposiciones mensuales como mínimo, y no fuera beneficiario de otra pensión jubilar del IESS.

Subsidio transitorio por incapacidad. Se acredita el derecho a percibir el subsidio transitorio por incapacidad para el empleo u ocupación habitual, cuando la contingencia, salvo el caso de exclusiones de la jubilación por invalidez de este régimen, ha provocado el cese forzoso en la actividad principal del asegurado, siempre que ocurran las siguientes condiciones: a) El asegurado registre al menos 60 imposiciones mensuales, de las cuales las 6 últimas deberán ser inmediatamente anteriores a la incapacidad; b) La contingencia haya afectado la actividad laboral, que prive al asegurado la obtención de la mayor parte del ingreso necesario para el sustento; c) Se verifique que el asegurado cesó en dicha actividad a causa de la contingencia, entendiéndose por tal que interrumpió el desempeño de su labor o concluyó la relación laboral o contractual; y d) La incapacidad no esté amparada por el Seguro de Riesgos del Trabajo.

Este subsidio no podrá exceder un plazo máximo de 1 año, contado desde la fecha de la incapacidad o desde el vencimiento de la cobertura del subsidio transitorio por enfermedad que otorga el Seguro General de Salud Individual y Familiar (SGSIF).

Jubilación ordinaria por vejez. Tendrá derecho a la jubilación por vejez el afiliado al IESS del Régimen de Transición cuando cumpla las siguientes condiciones expuestas en el Cuadro 1.1.3

Cuadro 1.1.3: Condiciones para Calificar como Jubilado por Vejez

Edad	Aportaciones	Años de aportación
Sin límite de edad	480 o más	40 o más
60 años o más	360 o más	30 o más
65 años o más	180 o más	15 o más
70 años o más	120 o más	10 o más

Mejora de la pensión. Los pensionistas por vejez que, para acogerse a la jubilación quedaron previamente cesantes y que reingresaron al SGO, al cesar de esta nueva afiliación tendrán derecho a una nueva mejora de su pensión, siempre y cuando se acrediten 12 imposiciones mensuales.

Montepío. Causara derecho a pensión de montepío el jubilado en goce de pensión de invalidez o vejez, o el asegurado activo que al momento de su fallecimiento tuviere acreditadas al menos 60 imposiciones mensuales o se encontrare en el período de protección del seguro de muerte.

- **Pensiones por viudez.**- Acreditará derecho a pensión de viudez: a) La cónyuge o conviviente del afiliado o jubilado fallecido; b) El cónyuge o conviviente de la afiliada o jubilada fallecida, incapacitado para el trabajo y que haya vivido a cargo de la causante.

La convivencia generará derecho a pensión de viudez a la persona que sin hallarse casada hubiere convivido en unión libre, monogámica y bajo el mismo techo, con el o la causante, libre también

de vínculo matrimonial, por más de dos años inmediatamente anteriores a la muerte de éste y cuya convivencia fue declarada judicialmente en vida del causante. Si el tiempo de vida marital comprobado fuese inferior a dos años, bastará la existencia de hijo o hijos comunes menores de dos años de edad.

- **Pensiones por orfandad.**- Tendrán derecho a la pensión de orfandad los hijos del afiliado o jubilado fallecido, los adoptados cuando la fecha de adopción es anterior a la fecha de fallecimiento por lo menos en doce meses y los póstumos, hasta alcanzar los dieciocho años de edad. También tendrán derecho a pensión de orfandad los hijos de cualquier edad incapacitados para el trabajo, solteros, viudos o divorciados y que hayan vivido a cargo del causante.

A falta de viuda o viudo incapacitado, conviviente con derecho e hijos, tendrá derecho a montepío la madre del asegurado o jubilado fallecido, siempre que haya vivido a cargo del causante o el padre incapacitado que haya vivido a cargo del causante.

Auxilio para funerales. El auxilio para funerales es una ayuda o reembolso en dinero que se entrega al fallecimiento del pensionista de jubilación o montepío o del afiliado que tuviere acreditada 6 imposiciones mensuales, por lo menos, dentro de los últimos 12 meses anteriores a su fallecimiento o que genere derecho a pensiones de montepío.

1.2. Seguro General de Salud Individual y Familiar

1.2.1. Beneficiarios y Riesgos Cubiertos

El SGSIF protegerá al asegurado contra las contingencias de enfermedad y maternidad, dentro de los requisitos y condiciones señalados en la Ley. La prevención de accidentes de trabajo y enfermedades profesionales estará a cargo del Seguro General de Riesgos del Trabajo.

El afiliado, su cónyuge o conviviente con derecho, y sus hijos menores hasta los dieciocho (18) años de edad, así como el jubilado, serán beneficiarios de acciones integrales de fomento y promoción de la salud, prevención, diagnóstico y tratamiento de enfermedades no profesionales, recuperación y rehabilitación de la salud individual. Las beneficiarias del seguro de maternidad recibirán atención de embarazo, parto y puerperio.

1.2.2. Financiamiento

El SGSIF se financia mediante el aporte mensual de empleadores, afiliados, pensionistas y Estado.

Aporte de afiliados y empleadores. Los ingresos mensuales por aportes que percibe el SGSIF son un porcentaje fijo de la materia gravada; entendiéndose la misma, como todo ingreso regular, susceptible de apreciación pecuniaria, percibido por el afiliado con motivo de la realización de su actividad personal. Las tasas de aportación para las prestaciones son las que se presentan en el Cuadro 1.2.1

Aportes de pensionistas. Para generar derecho a las prestaciones de enfermedad a excepción de maternidad, las beneficiarias y beneficiarios de pensiones de viudez, originadas en el seguro de muerte y en el seguro de riesgos del trabajo, aportarán el 4.15 % de su pensión unificada. Los pensionistas de invalidez y vejez del seguro general y los pensionistas de incapacidad permanente total o absoluta de riesgos del trabajo, podrán acceder a la atención de salud de sus cónyuges o convivientes e hijos menores de 18 años de edad, con el financiamiento del 4.15 % y 3.41 %, respectivamente, de su pensión o renta mensual, previa solicitud al IESS.

Cuadro 1.2.1: Tasas de Aportación de Afiliados y Empleadores para el SGSIF

Categorías ¹	Antes de octubre 2015			Desde octubre 2015		
	Personal	Patronal	Total	Personal	Patronal	Total
Trabajadores del sector privado bajo relación de dependencia, así como de los miembros del clero secular	0.00 %	5.71 %	5.71 %	0.88 %	9.06 %	9.94 %
Empleadores bancarios, de los gobiernos autónomos descentralizados, entidades públicas descentralizadas, registradores de la propiedad y registradores mercantiles	0.00 %	5.71 %	5.71 %	0.88 %	9.06 %	9.94 %
Servidores públicos definidos en la Ley Orgánica del Servicio Público, incluido el magisterio y los servidores, funcionarios y empleados de la Función Judicial u otras dependencias que presten servicios públicos incluidos notarios públicos, mediante remuneración variable, en forma de aranceles o similares	0.00 %	5.71 %	5.71 %	2.88 %	7.06 %	9.94 %
Funcionarios del servicio exterior residentes en el extranjero	0.00 %	3.71 %	3.71 %	0.88 %	7.06 %	7.94 %
Trabajadores temporales de la industria azucarera	0.00 %	11.42 %	11.42 %	1.76 %	18.12 %	19.88 %
Trabajadores autónomos, sin relación de dependencia y de los afiliados voluntarios residentes en el Ecuador, pasantes, becarios, internos rotativos, afiliados voluntarios ecuatorianos residentes en el exterior, miembros del clero secular y personas jubiladas que se afilien al IESS	5.71 %	0.00 %	5.71 %	9.94 %	0.00 %	9.94 %

Ingresos por extensión de cobertura de afiliados. La cobertura de salud en favor del cónyuge o conviviente con derecho será financiada por el aporte del afiliado que, habiendo manifestado su voluntad de adherirse a la cobertura, acepte el pago de una prima del 3.41 % calculada sobre la materia gravada y adicional a la prima de salud del afiliado; estos serán beneficiarios de acciones integrales de fomento y promoción de la salud, prevención, diagnóstico y tratamiento de enfermedades no profesionales, recuperación y rehabilitación de la salud individual y de cobertura por maternidad que comprende la protección del embarazo, parto y puerperio.

Aportes del Estado. El jubilado recibirá prestaciones de salud en las unidades médicas del IESS, en las mismas condiciones que los afiliados activos, con cargo a la contribución financiera obligatoria del Estado. Sin perjuicio que el Estado entregue la contribución financiera, el jubilado recibirá la prestación.

La afiliación y la aportación obligatoria al SGSIF otorgan derecho al tratamiento de enfermedades catastróficas reconocidas por el Estado como problemas de salud pública, bajo la modalidad de un fondo solidario financiado con el aporte obligatorio de los afiliados y empleadores y la contribución obligatoria del Estado.

1.2.3. Prestaciones

La afiliación y la aportación obligatoria al SGSIF otorgan derecho a las siguientes prestaciones de salud:

- a) Programas de fomento y promoción de la salud;

¹Se consolida una redistribución de tasas de aportación para el SGSIF que rige a partir de octubre de 2015 en aplicación a la Resolución No. C.D. 501.

- b) Acciones de medicina preventiva, que incluyen la consulta e información profesional, los procedimientos auxiliares de diagnóstico, los medicamentos e intervenciones necesarias, con sujeción a los protocolos “elaborados por el Ministerio de Salud Pública con asesoría del Consejo Nacional de Salud, CONASA”;
- c) Atención odontológica preventiva y de recuperación, con sujeción a los protocolos “elaborados por el Ministerio de Salud Pública con asesoría del Consejo Nacional de Salud, CONASA”;
- d) Asistencia médica curativa integral y maternidad, que incluye la consulta profesional, los exámenes y procedimientos de diagnóstico, los actos quirúrgicos, la hospitalización, la entrega de fármacos y las demás acciones de recuperación y rehabilitación de la salud, con sujeción a los protocolos “elaborados por el Ministerio de Salud Pública con asesoría del Consejo Nacional de Salud, CONASA”;
- e) Tratamiento de enfermedades crónico degenerativas, dentro del régimen de seguro colectivo que será contratado obligatoriamente por la administradora, bajo su responsabilidad, para la atención oportuna de esta prestación, sin que esto limite los beneficios o implique exclusiones en la atención del asegurado; y,
- f) Tratamiento de enfermedades catastróficas reconocidas por el Estado como problemas de salud pública, bajo la modalidad de un fondo solidario financiado con el aporte obligatorio de los afiliados y empleadores y la contribución obligatoria del Estado.

En todo caso, las prestaciones de salud serán suficientes y adecuadas para garantizar la debida y oportuna atención del sujeto de protección. Cuando el sujeto de protección sufiere complicación o complicaciones, la prestación de salud se extenderá a tales complicaciones.

Las unidades médicas del IESS o los demás prestadores acreditados, según el caso, proporcionarán al sujeto de protección la prestación de salud suficiente, que incluirá los servicios de diagnóstico auxiliar, el suministro de fármacos y la hotelería hospitalaria establecidos en los respectivos protocolo y tarifario, bajo su responsabilidad. Dentro de estos límites, no habrá lugar a pago alguno por parte del sujeto de protección.

Prestaciones por contingencia de enfermedad. En caso de enfermedad, el afiliado tendrá derecho a:

- a) La asistencia médica, quirúrgica, farmacéutica y de rehabilitación, con sujeción a los protocolos de diagnóstico y terapéutica elaborados por los especialistas médicos del IESS y aprobados por la administradora de este Seguro; y,
- b) Un subsidio monetario de duración transitoria, cuando la enfermedad produzca incapacidad en el trabajo. Los familiares del afiliado no tendrán derecho al subsidio.

El jubilado, al igual que el afiliado activo, recibirá asistencia médica, quirúrgica, farmacéutica y de rehabilitación en las unidades médicas del IESS, con cargo a la contribución financiera obligatoria del Estado.

Prestaciones por contingencia de maternidad. La asegurada en caso de maternidad, tendrá derecho a:

- a) La asistencia médica y obstétrica necesaria durante el embarazo, parto y puerperio, cualquiera sea la calificación de riesgo del embarazo;
- b) Un subsidio monetario, durante el período de descanso por maternidad, en el caso de la mujer trabajadora; y,

- c) La asistencia médica preventiva y curativa del hijo, con inclusión de la prestación farmacológica y quirúrgica, durante el primer año de vida, sin perjuicio de la prestación de salud hasta los dieciocho años de edad.

Subsidios de enfermedad y maternidad. Cuando el trabajador no acredite derecho a la prestación del SGSIF por parte del IESS, estará a cargo del empleador el pago del 50 % de su remuneración en caso de enfermedad no profesional, hasta por dos meses en cada año, previo certificado médico que acredite la imposibilidad para el trabajo o la necesidad de descanso. Además, no se podrá dar por terminado el contrato de trabajo por causa del embarazo de la mujer trabajadora y el empleador no podrá reemplazarla definitivamente dentro del período de doce semanas.

Causará derecho a las prestaciones de este Seguro cuando el afiliado o la afiliada hayan cumplido:

- a) Tres imposiciones mensuales ininterrumpidas, para contingencia de enfermedad;
- b) Doce imposiciones mensuales ininterrumpidas, anteriores al parto, para contingencia de maternidad; y,
- c) Seis imposiciones mensuales ininterrumpidas, para el subsidio monetario de enfermedad.

El afiliado o la afiliada que dejaren de aportar, conservarán su derecho a las prestaciones de enfermedad o maternidad hasta dos meses posteriores al cese de sus aportaciones.

Se exceptúa del tiempo de espera para contingencia de enfermedad al jubilado y al derechohabiente de orfandad en goce de pensiones.

La prestación de salud se realizará con tecnologías apropiadas a la disponibilidad de recursos del Seguro, sin menoscabo de la calidad y dentro de los rangos de suficiencia que determinen los protocolos de diagnóstico y tratamiento aprobados por la Administradora del Seguro General de Salud.

1.3. Seguro General de Riesgos del Trabajo

1.3.1. Beneficiarios y Riesgos Cubiertos

El Seguro General de Riesgos del Trabajo (SGRT) cubre toda lesión corporal y todo estado mórbido originado con ocasión, a causa, o por consecuencia del trabajo que realiza el afiliado, incluidos los que se originen durante los desplazamientos entre su domicilio y lugar de trabajo.

Son sujetos de protección: el trabajador en relación de dependencia, así como los trabajadores sin relación de dependencia o autónomos que comprende: el trabajador autónomo, el profesional en libre ejercicio, el administrador o patrono de un negocio, el dueño de una empresa unipersonal, el menor trabajador independiente, y los demás asegurados obligados al régimen del SGO en virtud de leyes y decretos especiales.

1.3.2. Financiamiento

El financiamiento del SGRT se lo realiza mediante el aporte mensual del patrono y pensionistas de Riesgos del Trabajo y la contribución del Estado.

Aportes de empleadores. Los ingresos mensuales por aportes que percibe el SGRT son un porcentaje fijo de la materia gravada, entendiéndose la misma como todo ingreso regular, susceptible de apreciación pecuniaria, percibido por el afiliado con motivo de la realización de su actividad personal. Las tasas de aportación se presentan en el Cuadro 1.3.1.

Cuadro 1.3.1: Tasas de Aportación de Afiliados y Empleadores para el SGRT

Categorías ¹	Antes de octubre 2015			Desde octubre 2015		
	Personal	Patronal	Total	Personal	Patronal	Total
Trabajadores del sector privado bajo relación de dependencia, así como de los miembros del clero secular	0.00 %	0.55 %	0.55 %	0.00 %	0.20 %	0.20 %
Empleadores bancarios, de los gobiernos autónomos descentralizados, entidades públicas descentralizadas, registradores de la propiedad y registradores mercantiles	0.00 %	0.55 %	0.55 %	0.00 %	0.20 %	0.20 %
Servidores públicos definidos en la Ley Orgánica del Servicio Público, incluido el magisterio y los servidores, funcionarios y empleados de la Función Judicial u otras dependencias que presten servicios públicos incluidos notarios públicos, mediante remuneración variable, en forma de aranceles o similares	0.00 %	0.55 %	0.55 %	0.00 %	0.20 %	0.20 %
Funcionarios del servicio exterior residentes en el extranjero	0.00 %	0.55 %	0.55 %	0.00 %	0.20 %	0.20 %
Trabajadores temporales de la industria azucarera	0.00 %	1.10 %	1.10 %	0.00 %	0.40 %	0.40 %
Trabajadores autónomos, sin relación de dependencia y de los afiliados voluntarios residentes en el Ecuador, pasantes, becarios, internos rotativos, afiliados voluntarios ecuatorianos residentes en el exterior, miembros del clero secular y personas jubiladas que se afilien al IESS	0.55 %	0.00 %	0.55 %	0.20 %	0.00 %	0.20 %

Aportes de los pensionistas. A partir de mayo de 2003, los pensionistas del IESS, contribuirán con el 1.76 % para financiar las decimotercera y decimocuarta pensiones, a excepción de los beneficiarios de rentas de mejora militar o policial, que continuarán contribuyendo con el 1 % por ser beneficiarios exclusivamente de la decimotercera pensión.

Aportes del Estado. Antes de la reforma a la Ley de Seguridad Social, aprobada por la Asamblea Nacional el 20 de abril de 2015, mediante la Ley para la Justicia Laboral y Reconocimiento del Trabajo del Hogar, el IESS cubría el 60 % de los valores respectivos a pensiones, y el Estado contribuía obligatoriamente con el 40 % restante. Posteriormente, se establece que el Estado Central será responsable subsidiario y garantizará el pago de las pensiones del Sistema de Seguridad Social únicamente cuando el Instituto Ecuatoriano de Seguridad Social no cuente con los recursos económicos para cubrir las obligaciones en curso de pago del SGO y del régimen especial del SSC. En este caso, se deberá incorporar en el Presupuesto General del Estado los recursos respectivos, aún sobre otros gastos.

1.3.3. Prestaciones

La protección del SGRT otorga derecho a las siguientes prestaciones básicas:

- Servicios de prevención y control de la seguridad industrial y salud ocupacional en los lugares de trabajo;
- Servicios médico asistenciales, incluidos los servicios de prótesis y ortopedia;

¹Se consolida una redistribución de tasas de aportación para el SGRT que rige a partir de octubre de 2015 en aplicación a la Resolución No. C.D. 501.

- c) Subsidio por incapacidad, cuando el riesgo ocasione impedimento temporal para trabajar;
- d) Indemnización por pérdida de capacidad profesional, según la importancia de la lesión, cuando el riesgo ocasione incapacidad permanente parcial que no justifique el otorgamiento de una pensión de invalidez;
- e) Pensión de invalidez; y,
- f) Pensión de montepío, cuando el riesgo hubiese ocasionado el fallecimiento del afiliado.

Prestaciones por Accidente de Trabajo. Accidente del trabajo es todo suceso imprevisto y repentino que ocasione al afiliado lesión corporal o perturbación funcional, o la muerte inmediata o posterior, con ocasión o como consecuencia del trabajo que ejecuta por cuenta ajena. También se considera accidente de trabajo, el que sufre el asegurado al trasladarse directamente desde su domicilio al lugar de trabajo o viceversa.

El derecho a las prestaciones originadas por accidente de trabajo se genera desde el primer día de labor del trabajador, bajo relación de dependencia o sin ella.

Prestaciones por Enfermedad Profesional u Ocupacional. Son las afecciones agudas o crónicas, causadas de una manera directa por el ejercicio de la profesión o trabajo que realiza el asegurado y que producen incapacidad.

El derecho a las prestaciones por enfermedad profesional u ocupacional se genera de acuerdo con lo que contempla la Ley de Seguridad Social, para los trabajadores bajo relación de dependencia o sin ella, que hubieren cubierto por lo menos seis aportaciones mensuales, previo al diagnóstico inicial de la enfermedad profesional u ocupacional.

Prestaciones Asistenciales y Económicas. Una vez calificado el siniestro laboral y verificado el derecho se concederán las siguientes prestaciones:

- **Prestaciones médico asistenciales.-** Los servicios médico asistenciales serán otorgados de acuerdo a la ley y la reglamentación interna, a través de las unidades médicas de la Red de prestadores de servicios de salud del SGSIF, información que remitirá trimestralmente dicho Seguro al Seguro General de Riesgos del Trabajo. Estas prestaciones consisten en asistencia médico quirúrgica, farmacéutica, hospitalaria o de rehabilitación, así como la provisión o renovación de los aparatos de prótesis y órtesis; serán otorgadas por la Dirección del SGRT y sus unidades a nivel nacional, con cargo a los fondos de dicho seguro.
- **Prestaciones económicas.-** El SGRT concederá a nivel nacional prestaciones económicas en función de la incapacidad, en aplicación a lo señalado en la Ley de Seguridad Social, y demás normativa interna. Estas prestaciones consisten en pensiones, subsidios e indemnizaciones pagaderas en forma de renta o de capital, según corresponda; serán otorgadas por la Dirección del SGRT Trabajo y sus unidades a nivel nacional, con cargo a los fondos de dicho seguro.

Los accidentes de trabajo o enfermedades profesionales u ocupacionales pueden producir los siguientes efectos en los asegurados: a) Incapacidad Temporal; b) Incapacidad Permanente Parcial; c) Incapacidad Permanente Total; d) Incapacidad Permanente Absoluta; y, e) Muerte.

Prestaciones por Incapacidad Temporal. Se considera incapacidad temporal la que impide al afiliado concurrir a su trabajo debido a accidente de trabajo o enfermedad profesional, mientras reciba atención médica, quirúrgica, hospitalaria o de rehabilitación y tratándose de períodos de observación por enfermedad profesional. Calificada la incapacidad temporal generará derecho a subsidio y a pensión provisional según, corresponda.

- **Subsidio** .- En los casos de incapacidad temporal, el asegurado recibirá el subsidio por el período que determine el médico tratante, que no podrá ser mayor a un año en los porcentajes fijados sobre la remuneración base de aportación al IESS, conforme lo establece la normativa de subsidios económicos.

Para tener derecho al subsidio, en el caso de accidente de trabajo no se exigirá tiempo de espera; mientras que por enfermedad profesional u ocupacional, el afiliado deberá tener por lo menos seis (6) aportaciones mensuales anteriores al inicio de la presunta enfermedad profesional. Para los trabajadores a tiempo parcial, se contarán por lo menos ciento ochenta (180) días de aportación.

- **Pensión Provisional.**- Transcurrido el período subsidiado, mientras el trabajador no esté habilitado para el desempeño de sus labores habituales y persista el tratamiento médico o de rehabilitación, recibirá una pensión provisional equivalente al ochenta por ciento del promedio mensual de la remuneración base de aportación al IESS, del último año inmediato anterior a la fecha del accidente del trabajo o de la fecha de calificación de la enfermedad profesional u ocupacional, dictaminado por la Comisión de Valuación de Incapacidades, durante el período de un año, la misma que será evaluada cada seis meses por el profesional médico de Riesgos del Trabajo. La unidad provincial de Riesgos del Trabajo notificará al empleador la obligación de mantener el puesto de trabajo.

Prestaciones por Incapacidad Permanente Parcial. La Incapacidad Permanente Parcial es aquella que produce en el trabajador una lesión corporal o perturbación funcional definitiva que signifique una merma de la integridad física del afiliado y su aptitud para el trabajo. Las prestaciones por incapacidad permanente parcial no generan derecho a montepío.

El afiliado calificado con incapacidad permanente parcial, tiene derecho a una indemnización, la misma que se otorgará sin perjuicio de que el asegurado genere derecho a pensiones de vejez, que incluye a las mejoras de vejez. El asegurado calificado por la Comisión de Valuación de Incapacidades con una incapacidad permanente parcial, que se hallare cesante, tendrá derecho a la prestación médica por las secuelas que se deriven del accidente de trabajo o enfermedad profesional u ocupacional; y, podrá volver a cotizar al SGO, sin que para ello requiera autorización previa.

La Cuantía de la Indemnización Global Única por Incapacidad Permanente Parcial, será equivalente al porcentaje de incapacidad establecido por la Comisión de Valuación de Incapacidades, considerando como base de cálculo el promedio mensual de la remuneración base de aportación del último año inmediato anterior a la fecha del accidente o a la fecha de calificación de la enfermedad profesional u ocupacional, según el caso; multiplicado por sesenta (60), pagadero por una sola vez.

Para el cálculo de la indemnización en los casos en que el trabajador se encontrare cesante al momento de la calificación de la enfermedad profesional u ocupacional, dictaminada por la Comisión de Valuación de Incapacidades, se tomará en cuenta el promedio mensual de la remuneración base de aportación al IESS del último año registrado en la empresa en la cual adquirió la enfermedad profesional u ocupacional.

Prestaciones por Incapacidad Permanente Total. La Incapacidad Permanente Total es aquella que inhibe al afiliado para la realización de todas o las fundamentales tareas de la profesión u oficio habitual.

Cuando el siniestro produjere incapacidad permanente total, cuyo dictamen corresponde a la Comisión de Valuación de Incapacidades, el asegurado tendrá derecho a una renta mensual equivalente al ochenta por ciento (80 %) del promedio mensual de la remuneración base de aportación del último año inmediato anterior o del promedio mensual de los cinco (5) años de mayor aportación si éste fuere superior, calculada desde la fecha del accidente de trabajo o de la fecha de calificación de la enfermedad profesional u ocupacional por la Comisión de Valuación de Incapacidades, renta que

se pagará desde la fecha de ocurrencia del siniestro o del cese definitivo, con exclusión del período subsidiado y/o de pensión provisional.

Esta incapacidad causará pensiones de viudedad y orfandad en caso de fallecimiento del asegurado.

Prestaciones por Incapacidad Permanente Absoluta. La Incapacidad Permanente Absoluta es aquella que le inhabilita por completo al afiliado para toda profesión u oficio requiriendo de otra persona para su cuidado y atención permanentes.

También producen incapacidad permanente absoluta, las siguientes lesiones de origen laboral:

- La pérdida total de las dos extremidades superiores; de las dos extremidades inferiores; o de una superior y otra inferior;
- La alteración orgánica o funcional que produzca: hemiplejía, cuadriplejía o grave ataxia locomotriz;
- Pérdida total de la visión de ambos ojos;
- Lesiones orgánicas o funcionales del cerebro tales como: psicosis crónicas, manías, demencia crónica y estados análogos;
- Lesiones orgánicas o funcionales del corazón y de los aparatos respiratorio y circulatorio, de carácter incurable;
- Lesiones orgánicas o funcionales del aparato digestivo o urinario de carácter incurable; y,
- Otras alteraciones o lesiones de carácter definitivo que por su naturaleza no permitan desempeñar actividad laboral rentable.

El asegurado que fuere declarado con incapacidad permanente absoluta tendrá derecho a una renta mensual equivalente al ciento por ciento (100 %) del promedio mensual de la remuneración del último año inmediato anterior; o del promedio mensual de los cinco (5) años de mayor aportación, si éste fuere superior, calculada desde la fecha del accidente de trabajo o de la calificación de la enfermedad profesional u ocupacional por la Comisión de Valuación de Incapacidades, renta que se pagará desde la fecha de ocurrencia del siniestro o del cese definitivo, con exclusión del período subsidiado y de pensión provisional. Esta incapacidad causará rentas de viudedad y orfandad en caso de fallecimiento del asegurado.

Prestaciones por Muerte. El asegurado que falleciere a consecuencia de un accidente de trabajo o de una enfermedad profesional u ocupacional calificada, generará derecho a la prestación de montepío cualquiera sea el número de aportaciones. Igualmente, al fallecimiento del pensionista por incapacidad permanente total o incapacidad permanente absoluta.

- **Derecho a Pensión de Montepío .-** Las pensiones de viudedad y orfandad se concederán con sujeción a los porcentajes fijados en la Ley de Seguridad Social y en la normativa interna del IESS y se calcularán sobre la renta de incapacidad permanente total que le habría correspondido al causante al momento de su muerte, aun cuando no hubiera recibido dicha pensión.
- **Auxilio de Funerales.-** La concesión de auxilio de funerales de acuerdo con la ley y las normas reglamentarias correspondientes, otorgará el IESS a través de la Dirección del Sistema de Pensiones.

1.4. Seguro Social Campesino

1.4.1. Beneficiarios y Riesgos Cubiertos

Son sujetos de protección del régimen del SSC: la población rural y las personas dedicadas a la pesca artesanal, que no se beneficien de la protección del seguro universal obligatorio, no reciban remuneración de un empleador y que no se hayan convertido en empleador permanente.

Son beneficiarios de las prestaciones el Jefe de familia asegurado, su cónyuge o conviviente con derecho, sus hijos y familiares que viven bajo su dependencia, acreditados al momento de la afiliación o en algún otro momento anterior a la solicitud de prestación con una antelación no menor de tres meses. Esta definición incluye a:

- a) Los miembros de familia que cursan estudios hasta nivel universitario, dependientes del Jefe de familia, que presenten al inicio de cada período lectivo el correspondiente certificado de matrícula y asistencia a clases y no se hallen laborando en relación de dependencia o realizando una actividad económica; y,
- b) Al Jefe asegurado y beneficiarios se les mantendrán sus derechos en el SSC aún en el caso de que la localidad rural en la que se afiliaron inicialmente sea declarada zona urbana, siempre y cuando conserven las condiciones de trabajo. En caso de egresar el Jefe de familia o sus beneficiarios, por cambio de domicilio a zona urbana, quedarán fuera del Régimen del SSC.

1.4.2. Financiamiento

Las prestaciones del SSC se financiarán con los siguientes recursos:

- a) El aporte solidario sobre la materia gravada que pagarán los empleadores, los afiliados al SGO, con relación de dependencia o sin ella, y los afiliados voluntarios;
- b) La contribución obligatoria de los seguros públicos y privados que forman parte del Sistema Nacional de Seguridad Social;
- c) El aporte diferenciado de las familias protegidas por el SSC;
- d) La contribución financiera obligatoria del Estado sobre la materia gravada de los afiliados con relación de dependencia al SGO; y
- e) Las demás asignaciones que entregue la Función Ejecutiva para el financiamiento de las prestaciones solidarias de este Seguro, de conformidad con el Reglamento General de la Ley de Seguridad Social.

Aportes de afiliados y empleadores del SGO Los ingresos mensuales por aportes que percibe el SSC son un porcentaje fijo de la materia gravada, entendiéndose la misma como todo ingreso regular, susceptible de apreciación pecuniaria, percibido por el afiliado con motivo de la realización de su actividad personal. Las tasas de aportación para las prestaciones del SSC son las que se muestran en el Cuadro 1.4.1.

Cuadro 1.4.1: Tasas de Aportación de Afiliados y Empleadores para el SSC

Categorías	Personal	Patronal	Total
Trabajadores del sector privado bajo relación de dependencia, así como de los miembros del clero secular	0.00 %	0.55 %	0.55 %
Empleadores bancarios, de los gobiernos autónomos descentralizados, entidades públicas descentralizadas, registradores de la propiedad y registradores mercantiles	0.00 %	0.55 %	0.55 %
Servidores públicos definidos en la Ley Orgánica del Servicio Público, incluido el magisterio y los servidores, funcionarios y empleados de la Función Judicial u otras dependencias que presten servicios públicos incluidos notarios públicos, mediante remuneración variable, en forma de aranceles o similares	0.00 %	0.55 %	0.55 %
Funcionarios del servicio exterior residentes en el extranjero	0.00 %	0.55 %	0.55 %
Trabajadores temporales de la industria azucarera	0.00 %	1.10 %	1.10 %
Trabajadores autónomos, sin relación de dependencia y de los afiliados voluntarios residentes en el Ecuador, pasantes, becarios, internos rotativos, afiliados voluntarios ecuatorianos residentes en el exterior, miembros del clero secular y personas jubiladas que se afilien al IESS	0.55 %	0.00 %	0.55 %

Aportes de familia. La base referencial de aportes y prestaciones del SSC será equivalente al 22.5 % del salario básico unificado mínimo del trabajador en general.

La cuantía de la aportación mensual por familia asegurada será igual al 2.5 % de la Base Referencial de Aportaciones y Prestaciones del SSC.

Primas netas de seguros y cuotas de afiliación de medicina prepagada. Las compañías de seguros que actúan como agentes de retención de la contribución al funcionamiento de la Superintendencia de Bancos y Seguros, también actuarán como agentes de retención de la contribución del 0.5 % sobre el valor de las primas netas de seguros directos que pagarán obligatoriamente los asegurados, para el financiamiento del SSC.

Las empresas de medicina prepagada serán agentes de retención de la contribución obligatoria del 0.5 % sobre el valor de las cuotas de afiliación que pagarán obligatoriamente los asegurados, para el financiamiento del SSC.

Aportes del Estado.

1. La contribución financiera del Estado es:

- El 0.30 % de la materia gravada de todos los afiliados al SGO, con relación de dependencia, para el SSC; y,
- De una contribución anual equivalente a doscientos ochenta y ocho mil dólares de los Estados Unidos de América (US\$ 288,000), que deberá acreditar el Banco Central del Ecuador en la cuenta especial denominada SSC.

2. Antes de la reforma a la Ley de Seguridad Social, aprobada por la Asamblea Nacional el 20 de abril de 2015, mediante la Ley para la Justicia Laboral y Reconocimiento del Trabajo del Hogar, el IESS cubría el 60 % de los valores respectivos a pensiones, y el Estado contribuía obligatoriamente con el 40 % restante. Posteriormente, se establece que el Estado Central será responsable subsidiario y garantizará el pago de las pensiones del Sistema de Seguridad Social únicamente cuando el Instituto Ecuatoriano de Seguridad Social no cuente con los recursos económicos para cubrir las obligaciones en curso de pago del SGO y del régimen especial del SSC. En este caso, se deberá incorporar en el Presupuesto General del Estado los recursos respectivos, aún sobre otros.

3. El jubilado recibirá prestaciones de salud en las unidades médicas del IESS, en las mismas condiciones que los afiliados activos, con cargo a la contribución financiera obligatoria del Estado. Sin perjuicio que el Estado entregue la contribución financiera, el jubilado recibirá la prestación.

1.4.3. Prestaciones

Prestaciones de Salud y Maternidad. Las prestaciones de salud y maternidad que ofrecerá el SSC a la población rural comprenderá acciones de: promoción de salud; prevención; diagnóstico y tratamiento de enfermedades no profesionales; recuperación y rehabilitación de la salud del individuo; atención odontológica preventiva y de recuperación; y, atención del embarazo, parto y puerperio. Se pondrá énfasis en los programas de saneamiento ambiental y desarrollo comunitario de las áreas rurales, sin perjuicio del derecho de los campesinos a la libre elección del prestador de servicios médicos - asistenciales, de segundo y tercer nivel de complejidad médica, público o privado, dentro de los requisitos y condiciones que establecerá la Administradora del Seguro de Salud Individual y Familiar.

Tendrá derecho a las prestaciones de promoción de la salud, saneamiento ambiental y desarrollo comunitario, desde el primer mes de afiliación al SSC, la población incorporada en una organización

campesina reconocida. Tendrán derecho a las prestaciones de salud por contingencias de enfermedad no profesional y maternidad, el jefe de familia y sus familiares cuando el afiliado haya acreditado seis imposiciones mensuales ininterrumpidas, para contingencias de enfermedad; y, doce imposiciones mensuales ininterrumpidas, anteriores al parto, para contingencias de maternidad. Se exceptúa del tiempo de espera para contingencia de enfermedad, al campesino jubilado. La prestación de salud se realizará con tecnologías apropiadas a la disponibilidad de recursos del Seguro, sin menoscabo de la calidad y dentro de los rangos de suficiencia que determinen los protocolos de diagnóstico y tratamiento. La organización campesina que dejare de contribuir cumplidamente al SSC conservará el derecho a las prestaciones de salud por contingencias de enfermedad y maternidad de las familias aseguradas hasta dos meses posteriores al cese de aportaciones.

La entrega de las prestaciones de salud se dividirá en dos partes: los servicios de prevención y de atención de enfermedades no profesionales de primer nivel de complejidad médica, que se entregarán en los dispensarios rurales del SSC, y los servicios médico - asistenciales de mayor complejidad, que se entregarán en las unidades médicas del IESS o a través de los demás prestadores, públicos y privados, debidamente acreditados para este efecto.

Prestaciones contra contingencias de Invalidez, Vejez y Muerte. La protección del SSC contra la contingencia de invalidez, que incluye discapacidad, y las contingencias de vejez y muerte, comprende las prestaciones en pensiones y auxilio de funerales.

- **Jubilación por Vejez.-** La pensión de jubilación por vejez se otorgará exclusivamente al jefe de familia asegurado que cumpla con un mínimo de ciento veinte imposiciones mensuales y se encuentre entre los 65 y 70 años de edad. Por cada año de diferimiento de la jubilación después de los setenta años de edad, se admitirá una rebaja de un año de aportes, pero en ningún caso menos de cinco años de aportes, según la siguiente escala:

- con 71 años de edad y 9 años de aporte;
- con 72 años de edad y 8 años de aporte;
- con 73 años de edad y 7 años de aporte;
- con 74 años de edad y 6 años de aporte; y,
- con 75 años de edad en adelante con 5 años de aportes.

El goce de la pensión de jubilación por vejez se iniciará el primer día del mes siguiente en el que se registró la verificación y concesión del derecho.

- **Jubilación por Invalidez.-** La pensión de jubilación por invalidez se otorgará exclusivamente al Jefe de familia asegurado inválido en forma total y permanente. Se considera inválido al Jefe de familia asegurado, que por enfermedad, alteración física o mental, se hallare en incapacidad permanente y total, para procurarse por medio de su trabajo, su subsistencia y la de su familia, y hubiere aportado un mínimo de sesenta imposiciones mensuales dentro de este régimen, antes del inicio de la afección invalidante. La incapacidad será determinada por la Comisión de Valuación de Incapacidades, de acuerdo a las regulaciones establecidas. El goce de la pensión de jubilación por invalidez se iniciará desde la fecha en que la comisión de valuación declaró la invalidez.

La cuantía de la pensión mensual de vejez e invalidez del Jefe de familia del SSC, será igual al setenta y cinco por ciento (75%) de la base referencial de aportaciones y prestaciones equivalente al veintidós coma cinco por ciento (22,5%) del salario básico unificado mínimo del trabajador en general. El derecho establecido para la pensión se pagará por doce mensualidades al año.

- **Viudez.-** Al fallecimiento del Jefe de familia que tuviere al menos sesenta imposiciones mensuales, gozarán de la prestación de viudez los siguientes derechohabientes: a) El/la cónyuge del

asegurado o jubilado fallecido; y, b) La persona que sin hallarse actualmente casada hubiere convivido en unión libre, monogámica y bajo el mismo techo, con el o la causante, libre también de vínculo matrimonial, por más de dos años inmediatamente anteriores a la muerte de éste. Si no se probare dos años de vida marital, bastará la existencia de hijos comunes. El goce de la pensión de viudez se otorgará desde la fecha de fallecimiento del Jefe de familia, una vez que los deudos presenten la documentación completa en el SSC.

La cuantía de la pensión mensual de viudez será equivalente al cuarenta por ciento (40 %) de la pensión de jubilación del SSC, pagaderas en doce mensualidades al año.

- **Orfandad.-** El derechohabiente del Jefe de familia fallecido que tuviere al menos sesenta impositivos mensuales y al menos tres inmediatamente anteriores, gozarán de la prestación de orfandad, siempre que se encuentren protegidos por el SSC, en los siguientes casos: a) Los hijos del Jefe de familia fallecido, los hijos adoptivos y los póstumos, hasta alcanzar los dieciocho años de edad; b) Los hijos de cualquier edad incapacitados para el trabajo, solteros, viudos o divorciados y que hayan vivido a cargo del causante; y, c) A falta de viudo/a o conviviente y huérfanos con derecho, la prestación se concederá a los padres del causante, siempre y cuando se encuentren registrados y protegidos en el SSC, y hubieren vivido a cargo del causante.

El goce de la pensión de orfandad se otorgará una vez que los deudos presenten la documentación completa ante el SSC. Los derechohabientes gozarán de la prestación desde el día uno del mes siguiente a la fecha de fallecimiento del Jefe de familia.

La cuantía de la pensión mensual por orfandad será equivalente al veinte por ciento (20 %) de la pensión de jubilación del SSC, por cada derechohabiente, a pagarse en doce mensualidades al año, debiendo procederse a la reducción proporcional de las diversas cuotas, si fuere necesario. Los derechohabientes recibirán una renta mensual total igual al setenta y cinco por ciento (75 %) del total de la base referencial, que será distribuida entre todos ellos.

- **Auxilio para funerales.-** El auxilio para funerales se concederá al fallecimiento de cualquiera de los miembros del grupo familiar, protegidos por el SSC, que será equivalente al veinticinco por ciento (25 %) del salario mínimo de aportación.

Podrá solicitar el auxilio para funerales: el Jefe del grupo familiar, su cónyuge o hijos, o a su falta un allegado. El derecho al cobro por concepto de auxilio para funerales prescribe en un año, desde la fecha de fallecimiento del causante.

2. Asegurados

2.1. Evolución Histórica

Cuadro 2.1.1: Evolución Histórica de Asegurados

Año	Afiliados						Pensionistas					Beneficiario No Afiliado Registrado ⁵	Asegurados ³ Registrados ⁵
	Seguro Social Campesino		Seguro General Obligatorio		Seguro Voluntario ²	Total ³ Afiliados	Seguro Social Campesino	Invalidez, Vejez y Muerte	Riesgos del Trabajo ⁴	Total ³ Pensionistas	Total ³ Afiliados y Pensionistas		
	Dependiente ¹	Jefe de Familia	Trabajo No Remunerado del Hogar	Seguro General Obligatorio									
2015	820,008	388,836	54,921	2,957,661	116,246	4,316,057	61,761	389,551	14,110	464,030	4,721,606	863,092	5,566,526
2014	798,417	365,835		3,015,312	97,851	4,277,415	57,091	363,209	13,621	433,921	4,675,503		
2013	782,298	343,959		2,856,127	88,123	4,070,507	53,148	335,069	13,218	401,435	4,437,415		
2012	784,034	322,049		2,687,377	75,417	3,868,877	49,480	309,630	12,707	371,817	4,207,673		
2011	748,191	280,443		2,448,988	61,030	3,538,652	45,200	289,788	11,664	346,652	3,866,439		
2010	692,072	246,570		2,137,451		3,076,093	40,956	297,533		338,489	3,414,582		
2009	640,270	223,947		1,884,337		2,748,554	34,729	277,971		312,700	3,061,254		
2008	585,008	201,753		1,734,498		2,521,259	29,969	261,512		291,481	2,812,740		
2007	533,694	183,963		1,518,164		2,235,821	26,364	258,992		285,356	2,521,177		
2006	642,944	197,864		1,402,367		2,243,175	24,880	253,714		278,594	2,521,769		
2005	632,413	192,481		1,303,511		2,128,405	23,498	248,744		272,242	2,400,647		
2004	627,818	191,587		1,218,821		2,038,226	21,966	242,422		264,388	2,302,614		
2003	659,907	190,864		1,148,577		1,999,348	21,027	241,018		262,045	2,261,393		
2002	679,039	193,290		1,145,614		2,017,943	18,984	240,882		259,866	2,277,809		
2001	731,957	203,967		1,127,394		2,063,318	17,256	231,802		249,058	2,312,376		
2000	754,687	207,568		1,085,144		2,047,399	15,720	220,785		236,505	2,283,904		
1999	737,292	199,834		1,054,689		1,991,815	13,245	210,652		223,897	2,215,712		
1998	781,970	196,224		1,097,716		2,075,910	11,469	204,187		215,656	2,291,566		
1997	755,842	185,436		1,067,038		2,008,316	9,383	193,100		202,483	2,210,799		
1996	704,588	167,331		1,057,774		1,929,693	6,737	184,340		191,077	2,120,770		
1995	705,927	167,455		1,050,502		1,923,884	5,072	169,892		174,964	2,098,848		
1994	702,807	163,335		919,948		1,786,090	4,237	158,867		163,104	1,949,194		
1993	668,101	152,065		886,634		1,706,800	3,529	150,609		154,138	1,860,938		
1992	640,671	145,739		856,456		1,642,866	2,755	142,210		144,965	1,787,831		
1991	580,952	131,414		826,373		1,538,739	2,426	134,630		137,056	1,675,795		
1990	501,530	113,391		815,736		1,430,657	2,242	127,369		129,611	1,560,268		
1989	447,282	101,569		780,393		1,329,244	2,202	121,723		123,925	1,453,169		

continúa en la página siguiente...

...continúa de la página anterior

Año	Afiliados						Pensionistas						
	Seguro Social Campesino		Seguro General Obligatorio		Seguro Voluntario ²	Total ³ Afiliados	Seguro Social Campesino	Invalidez, Vejez y Muerte	Riesgos del Trabajo ⁴	Total ³ Pensionistas	Total ³ Afiliados y Pensionistas	Beneficiario No Afiliado Registrado ⁵	Asegurados ³ Registrados ⁵
	Dependiente ¹	Jefe de Familia	Trabajo No Remunerado del Hogar	Seguro General Obligatorio									
1988	421,144	96,319		746,076		1,263,539	2,187	115,872		118,059	1,381,598		
1987	383,248	89,057		712,640		1,184,945	2,218	111,869		114,087	1,299,032		
1986	348,712	83,199		680,092		1,112,003	1,905	109,827		111,732	1,223,735		
1985	314,099	75,707		648,460		1,038,266	1,638	106,452		108,090	1,146,356		
1984	246,612	59,210		617,642		923,464	1,362	102,883		104,245	1,027,709		
1983	152,546	36,493		587,740		776,779	1,176	97,980		99,156	875,935		
1982	97,673	22,843		598,986		719,502	253	93,209		93,462	812,964		
1981	90,682	20,840		585,397		696,919		89,527		89,527	786,446		
1980	87,118	20,782		555,335		663,235		83,834		83,834	747,069		
1979	63,747	14,947		526,248		604,942		77,260		77,260	682,202		
1978	59,277	13,686		498,137		571,100		69,210		69,210	640,310		

Figura 2.1.1: Evolución Histórica de Asegurados

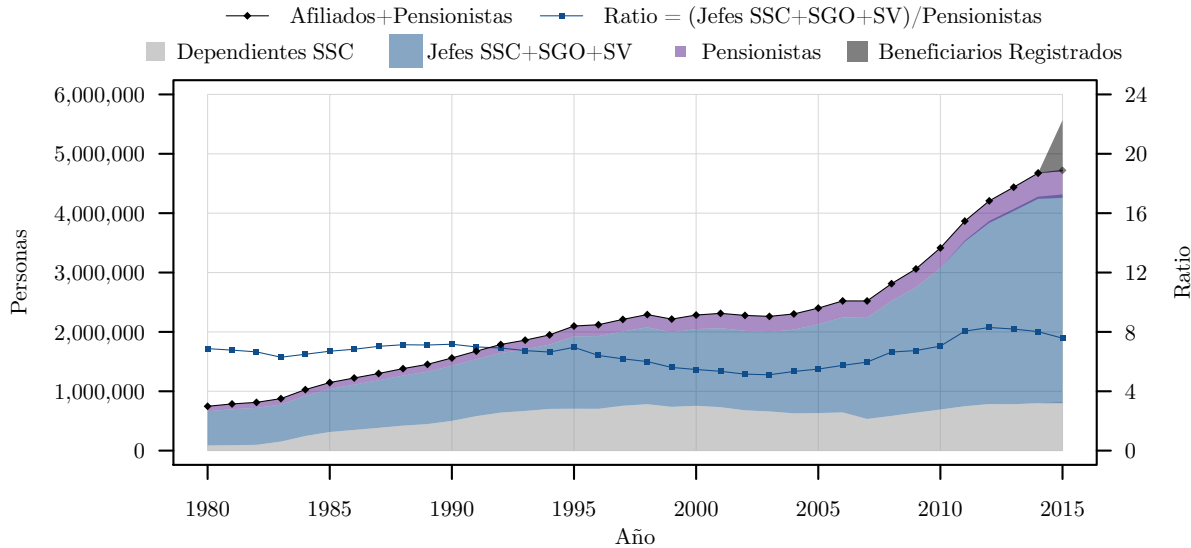

¹En el Seguro Social Campesino se consideran afiliados todos los miembros de la familia.

²A partir de 2011 se reporta el número de afiliados al Seguro Voluntario fuera del Seguro General Obligatorio.

³Los totales no necesariamente resultan de la suma de las partes reportadas, puesto que un mismo individuo puede estar considerado en 2 o más categorías.

⁴A partir de 2011 se reporta el número de pensionistas por Riesgos del Trabajo fuera del Seguro de Invalidez, Vejez y Muerte.

⁵A partir de 2015 se presentan beneficiarios no afiliados. Se cuenta con el número de cónyuges de afiliados y pensionistas, con extensión de cobertura; así como con el número de hijos de pensionistas con extensión de cobertura. No se cuenta con el registro completo de hijos menores de 18 años u otros dependientes de los afiliados a los seguros Voluntario y General Obligatorio; en este caso, se presenta el número de hijos y otros dependientes registrados por prestaciones realizadas durante el año.

Figura 2.1.2: Evolución Histórica de Afiliados y Beneficiarios



Figura 2.1.3: Evolución Histórica de Pensionistas



2.2. Domicilio Registrado

Cuadro 2.2.1: Asegurados por Domicilio Registrado

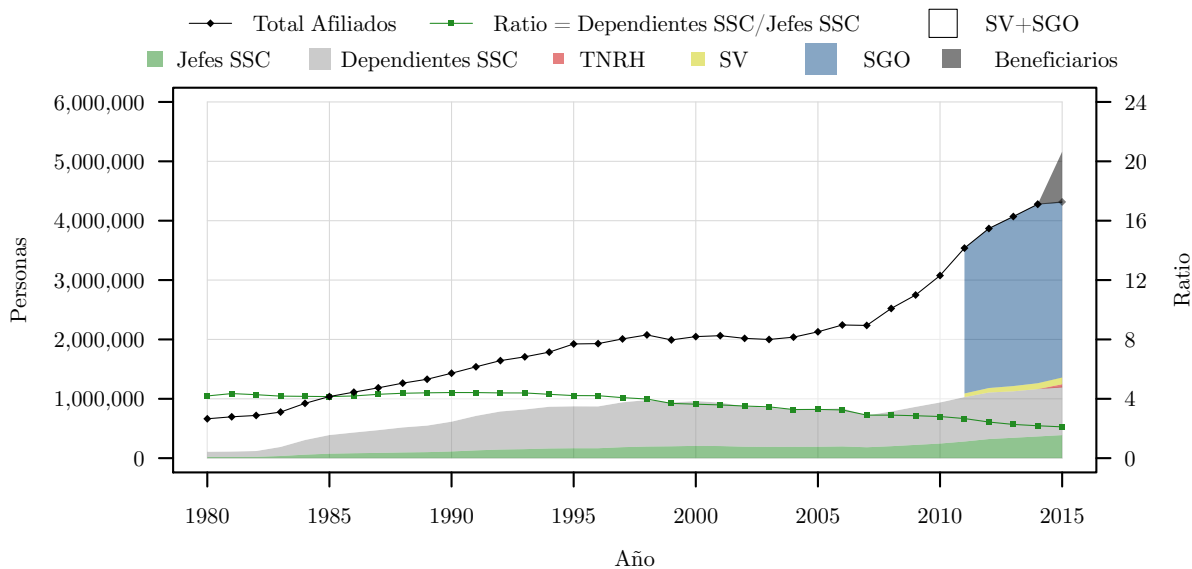
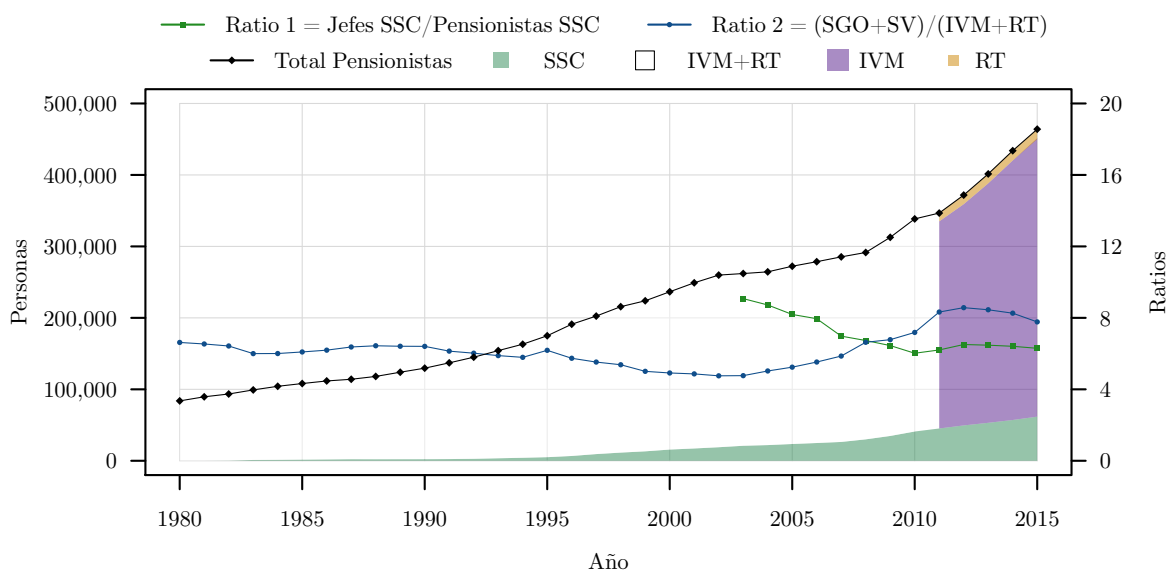
Domicilio Registrado	Afiliados						Pensionistas				Total Afiliados y Pensionistas	Beneficiario No Afiliado Registrado	Asegurados Registrados
	Seguro Social Campesino		Seguro General Obligatorio		Seguro Voluntario	Total Afiliados	Seguro Social Campesino	Invalidez, Vejez y Muerte	Riesgos del Trabajo	Total Pensionistas			
	Dependiente	Jefe de Familia	Trabajo No Remunerado del Hogar	Seguro General Obligatorio									
Total	820,008	388,836	54,921	2,957,661	116,246	4,316,057	61,761	389,551	14,110	464,030	4,721,606	863,092	5,566,526
Azuay	42,037	23,274	5,389	163,369	7,230	240,202	4,460	20,295	739	25,408	261,796	39,896	300,795
Bolívar	20,248	9,211	43	17,131	694	47,285	2,284	3,094	118	5,487	51,136	4,668	55,684
Cañar	18,030	9,649	2,208	31,960	1,270	62,791	1,951	4,705	179	6,805	68,235	11,717	79,690
Carchi	12,398	6,172	66	19,824	616	39,054	1,164	3,251	67	4,477	42,596	5,537	47,967
Chimborazo	34,631	17,088	187	56,269	2,943	111,004	4,564	10,810	374	15,685	123,326	15,803	138,783
Cotopaxi	21,181	12,146	57	61,394	1,319	96,022	3,065	6,559	375	9,978	103,828	12,274	115,793
El Oro	18,353	10,576	91	109,939	3,318	142,195	1,576	10,916	385	12,840	153,424	42,993	195,825
Esmeraldas	35,403	14,880	153	56,951	899	108,214	1,847	7,401	244	9,463	116,113	17,484	133,199
Galápagos	463	515	1	8,072	207	9,251	12	369	7	388	9,596	2,632	12,210
Guayas	118,198	55,546	2,283	812,246	24,179	1,011,743	3,791	93,794	3,754	100,903	1,105,392	272,089	1,373,328
Imbabura	20,214	10,549	141	66,927	2,487	100,242	2,042	11,238	366	13,597	112,051	16,799	128,419
Loja	62,054	27,796	195	66,675	3,257	159,783	8,168	10,445	322	18,908	173,228	25,532	198,038
Los Ríos	51,683	25,234	309	92,668	1,093	170,860	1,600	6,931	240	8,750	178,102	31,775	209,234
Manabí	217,003	97,010	40,939	180,498	5,314	523,610	11,789	21,528	578	33,863	547,865	87,316	632,327
Morona Sant.	6,824	3,515	194	15,937	263	26,716	860	1,175	42	2,068	28,173	5,634	33,708
Napo	7,542	2,701	256	15,341	257	26,039	422	1,035	71	1,524	27,204	4,372	31,474
Orellana	7,001	2,905	44	19,498	163	29,588	389	430	68	886	30,144	1,948	32,055
Pastaza	3,627	1,611	47	12,858	331	18,466	323	1,302	58	1,677	19,870	4,216	24,018
Pichincha	43,504	21,091	1,847	920,591	46,463	1,032,540	5,695	152,154	5,023	162,401	1,185,296	194,808	1,375,942
Santa Elena	23,473	10,323	80	34,950	755	69,523	1,545	4,487	176	6,194	74,361	11,939	85,816
Santo Domingo	19,947	9,608	122	59,496	1,183	90,305	1,300	3,884	348	5,517	94,661	21,367	115,488
Sucumbíos	12,862	5,424	51	27,433	276	46,003	494	820	149	1,462	46,988	6,115	52,926
Tungurahua	12,744	8,021	65	94,767	3,321	118,846	1,473	12,027	378	13,854	131,284	21,082	152,029
Zamora Ch.	10,594	3,994	153	13,669	249	28,599	946	832	43	1,819	29,743	4,868	34,430
Estados Unidos					2,990	2,990					2,990	118	3,108
España					1,598	1,598					1,598	66	1,664
Italia					1,266	1,266					1,266	92	1,358
Resto del Ext.					2,279	2,279					2,279	81	2,359





Figura 2.2.1: Asegurados por Domicilio Registrado



Figura 2.2.2: Asegurados por Domicilio Registrado como porcentaje de la Población Total del Domicilio



¹Población total del domicilio tomada del censo de 2010.

Cuadro 2.2.2: Bases de Aportación y Pensiones Promedio por Domicilio Registrado

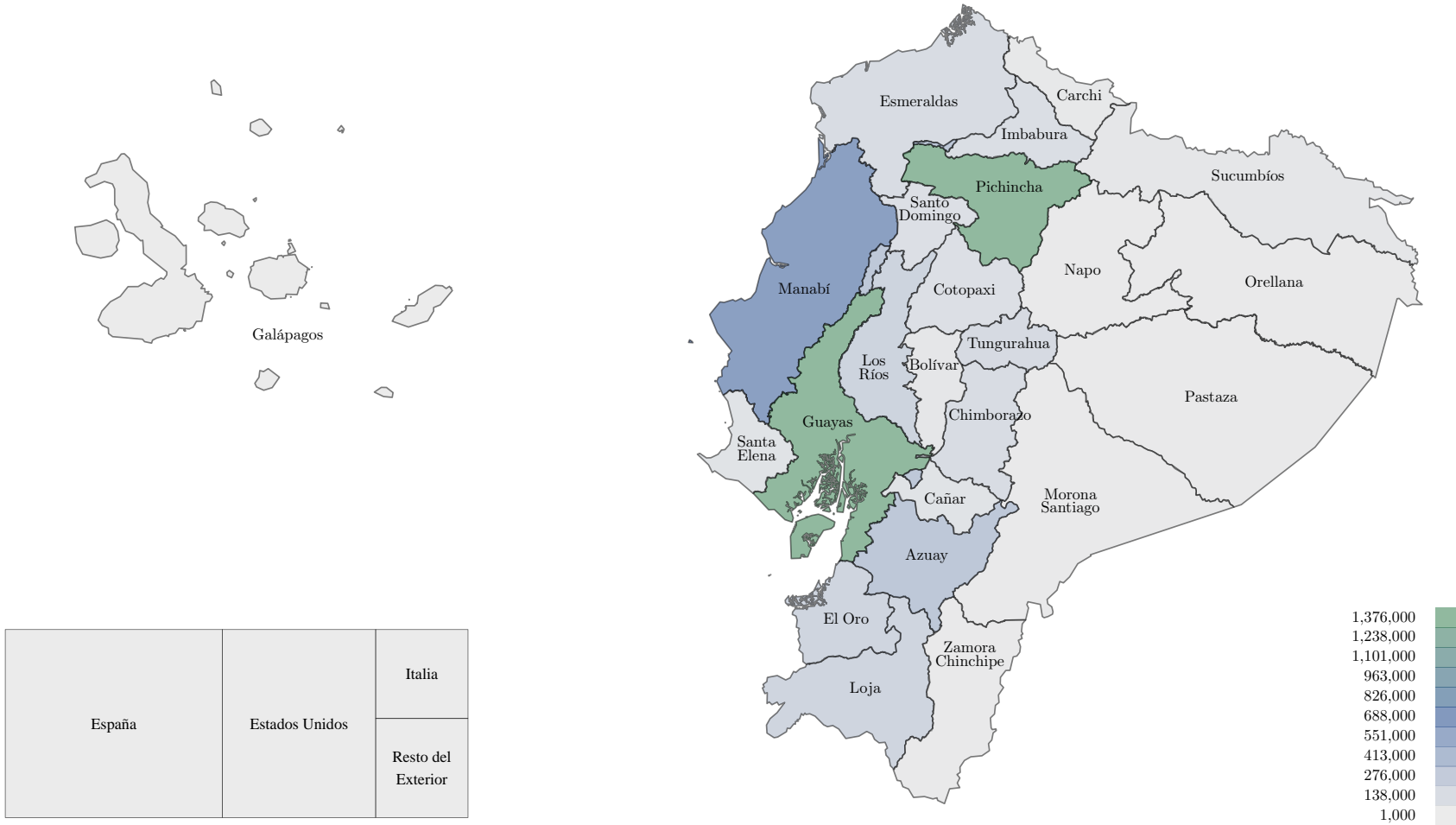
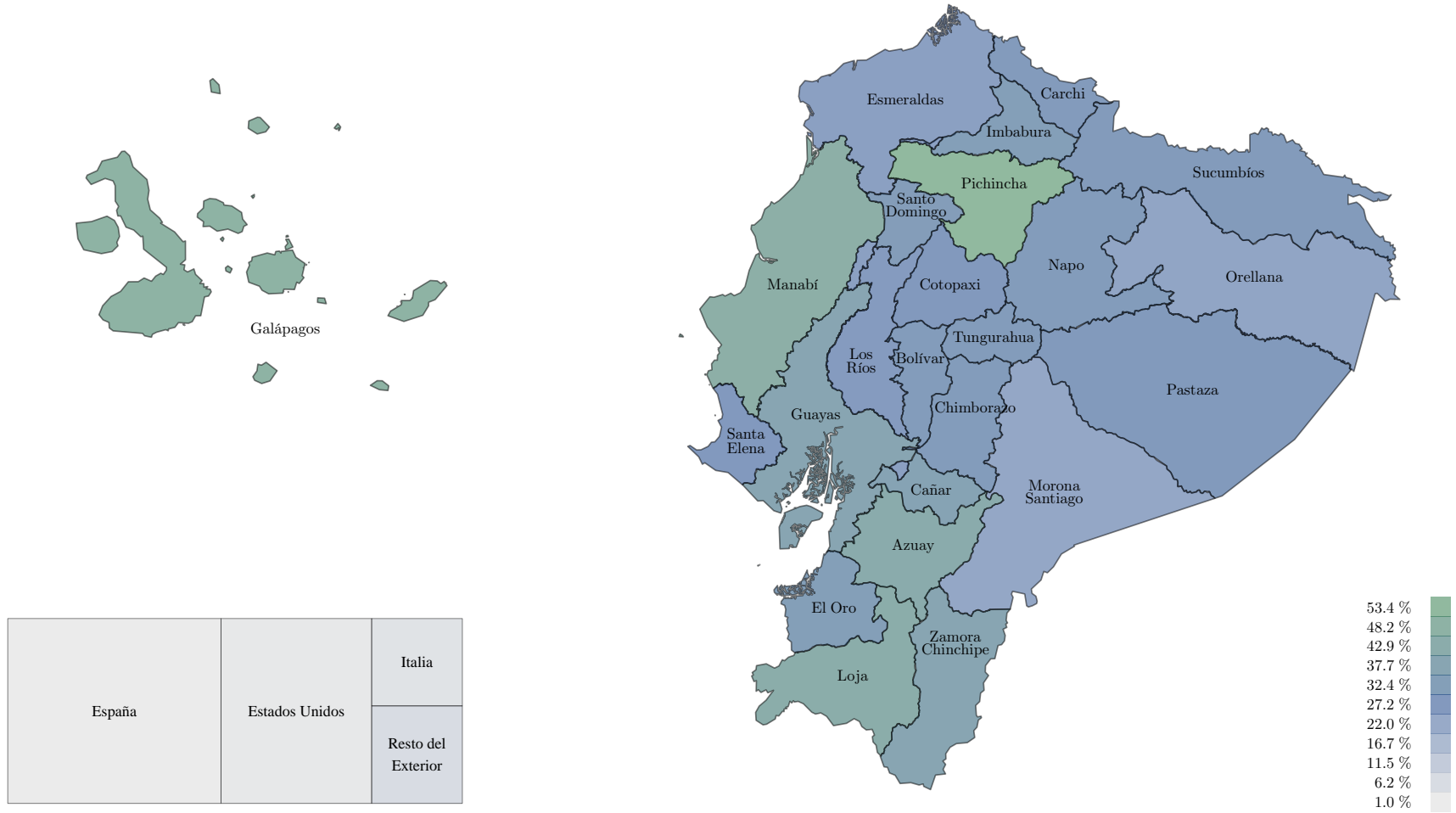
Domicilio Registrado	Afiliados					Pensionistas			
	Jefe de Familia Seguro Social Campesino	Seguro General Obligatorio		Seguro Voluntario	Promedio Afiliados	Seguro Social Campesino	Invalidez, Vejez y Muerte	Riesgos del Trabajo	Promedio Pensionistas
		Trabajo No Remunerado del Hogar	Seguro General Obligatorio						
Total	79.66	91.89	733.38	379.54	639.77	59.74	545.72	249.04	473.65
Azuay	79.65	90.48	701.92	366.06	600.82	59.74	586.26	245.92	485.92
Bolívar	79.65	108.74	727.99	373.18	497.54	59.74	624.75	220.36	381.89
Cañar	79.67	88.98	671.48	365.15	507.92	59.74	526.55	286.84	388.73
Carchi	79.65	133.29	681.28	373.76	533.83	59.74	549.67	259.09	418.56
Chimborazo	79.66	118.06	743.08	369.04	579.41	59.74	593.51	244.59	432.26
Cotopaxi	79.66	117.17	623.48	363.82	530.52	59.74	548.44	257.57	388.54
El Oro	79.66	131.68	613.40	364.64	561.06	59.74	578.00	236.10	505.81
Esmeraldas	79.67	100.22	700.42	370.37	568.54	59.74	610.12	276.74	495.97
Galápagos	79.65	265.50	1,103.95	392.89	1,027.84	59.74	581.26	363.52	561.21
Guayas	79.66	110.81	722.65	372.82	672.01	59.74	526.72	241.82	500.85
Imbabura	79.66	118.04	649.60	365.89	565.02	59.74	531.27	248.59	454.76
Loja	79.65	122.07	753.84	371.10	548.79	59.74	653.99	217.07	390.77
Los Ríos	79.66	98.44	595.60	361.33	483.13	59.74	521.23	247.84	430.59
Manabí	79.66	88.85	678.62	376.65	419.81	59.74	530.44	228.63	361.92
Morona Sant.	79.65	89.18	725.60	366.29	600.82	59.74	555.64	225.40	345.13
Napo	79.65	88.71	719.59	386.23	613.55	59.74	570.46	248.96	415.56
Orellana	79.65	92.32	726.29	390.06	639.72	59.74	423.66	251.61	251.15
Pastaza	79.65	87.50	733.21	379.49	652.50	59.74	599.78	248.65	485.77
Pichincha	79.65	126.93	818.82	381.22	781.86	59.74	541.24	258.22	517.17
Santa Elena	79.65	105.54	643.98	368.98	512.36	59.74	499.12	239.21	383.27
Santo Domingo	79.65	106.39	629.49	368.80	549.30	59.74	476.53	252.36	365.48
Sucumbíos	79.65	88.15	721.87	367.98	613.26	59.74	390.30	255.17	265.10
Tungurahua	79.65	160.75	664.97	366.20	611.40	59.74	560.33	251.91	499.66
Zamora Ch.	79.65	82.89	694.69	381.69	549.58	59.74	581.90	205.51	302.09
Estados Unidos				456.11	456.11				
España				407.14	407.14				
Italia				408.07	408.07				
Resto del Ext.				454.11	454.11				

Figura 2.2.3: Bases de Aportación Promedio del Seguro General Obligatorio por Domicilio Registrado

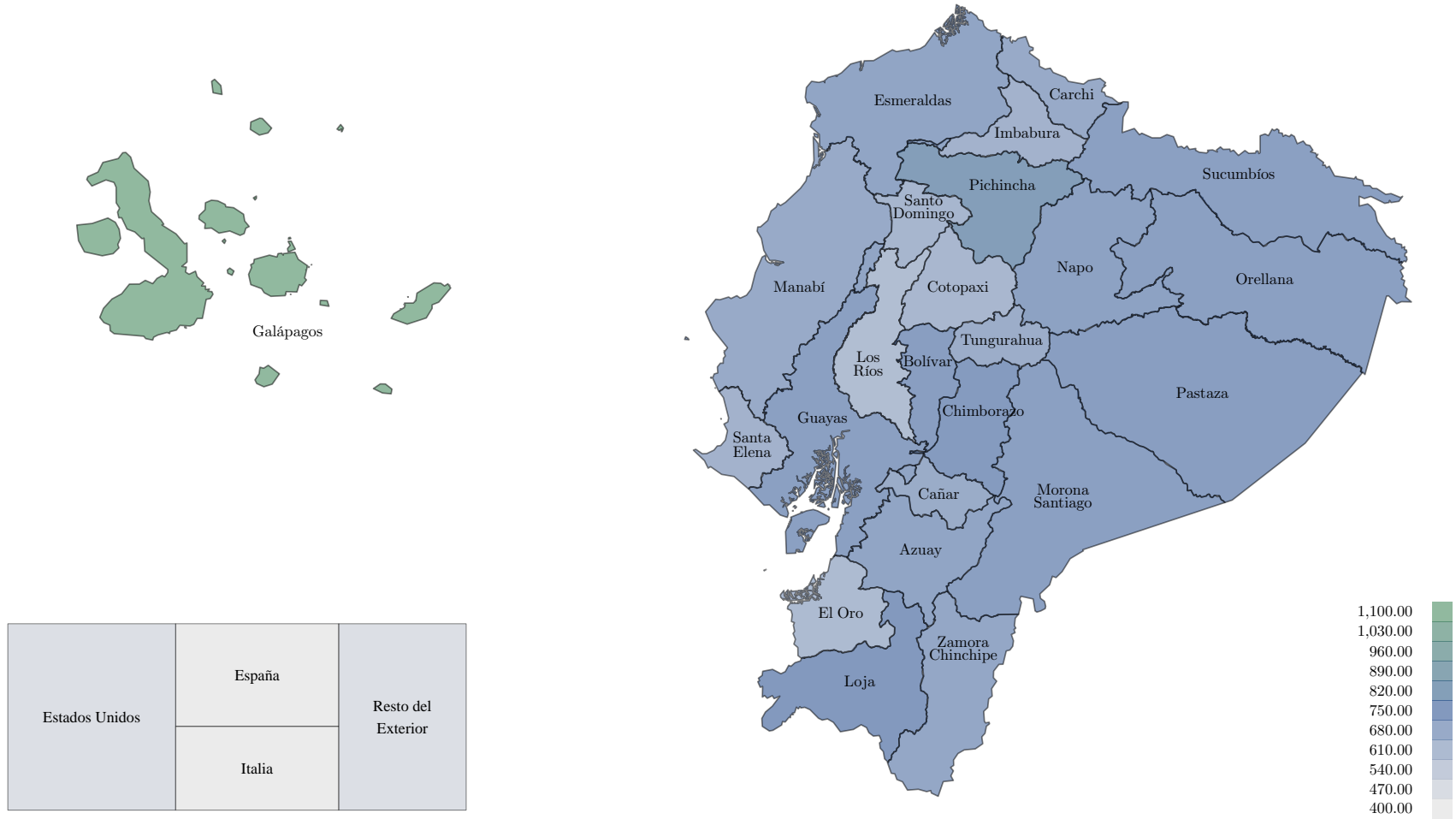

¹No se incluyen las bases de aportación de Trabajo No Remunerado del Hogar. En el caso del exterior se incluye la base de aportación al Seguro Voluntario.

2.3. Sexo y Edad

Cuadro 2.3.1: Asegurados por Sexo y Edad

Edad	Afiliados						Pensionistas					Total Afiliados y Pensionistas	Beneficiario No Afiliado Registrado	Asegurados Registrados
	Seguro Social Campesino		Seguro General Obligatorio		Seguro Voluntario	Total Afiliados	Seguro Social Campesino	Invalidez, Vejez y Muerte	Riesgos del Trabajo	Total Pensionistas				
	Dependiente	Jefe de Familia	Trabajo No Remunerado del Hogar	Seguro General Obligatorio										
Total	820,008	388,836	54,921	2,957,661	116,246	4,316,057	61,761	389,551	14,110	464,030	4,721,606	863,092	5,566,526	
Femenino														
Total F	515,131	126,213	54,682	1,210,745	71,672	1,958,800	14,746	200,231	6,947	221,452	2,163,486	404,580	2,558,742	
> 85	7,323	1,368	3	409	412	9,512	2,676	19,492	201	22,341	31,456	81	31,529	
80 - 84	7,164	2,388	10	833	492	10,884	2,997	18,842	212	21,995	32,263	193	32,442	
75 - 79	10,947	4,124	16	2,065	865	18,009	3,524	24,545	329	28,337	45,382	373	45,735	
70 - 74	14,601	6,665	35	5,144	1,505	27,936	3,055	32,507	370	35,830	62,528	571	63,070	
65 - 69	18,888	8,759	365	16,270	3,558	47,717	2,465	39,228	512	42,089	87,847	874	88,676	
60 - 64	22,289	11,910	3,477	45,192	10,347	91,617	15	30,397	603	30,939	120,097	1,110	121,138	
55 - 59	23,517	12,639	4,204	82,025	13,714	134,240	6	10,461	692	11,142	142,681	1,234	143,835	
50 - 54	23,969	13,250	4,659	105,562	11,575	157,112	3	7,170	638	7,806	162,709	1,345	163,932	
45 - 49	24,175	13,401	5,331	119,856	7,670	168,344	5	4,467	604	5,071	171,904	1,497	173,206	
40 - 44	25,147	13,387	6,403	141,320	6,041	189,812		2,966	563	3,527	192,145	1,684	193,476	
35 - 39	25,303	13,107	7,507	170,371	4,968	218,541		1,930	473	2,402	220,139	2,085	221,668	
30 - 34	25,069	11,501	8,382	191,627	4,222	238,121		899	285	1,184	238,898	2,343	240,564	
25 - 29	26,957	8,471	8,201	195,293	3,497	240,055		362	162	524	240,439	1,837	241,806	
21 - 24	32,213	4,140	4,414	105,507	1,974	147,001		129	62	191	147,163	1,171	147,942	
18 - 20	36,866	1,055	1,662	29,001	832	68,871		292	77	369	69,217	10,436	78,497	
15 - 17	45,592	48	13	270		45,914		2,429	296	2,723	48,606	54,456	102,001	
12 - 14	43,863					43,863		1,744	289	2,032	45,864	51,883	96,815	
9 - 11	36,720					36,720		1,154	234	1,388	38,079	53,564	90,800	
6 - 8	31,826					31,826		765	203	968	32,783	63,163	95,122	
3 - 5	23,494					23,494		269	122	500	23,983	65,533	88,810	
0 - 2	9,208					9,208		74	20	94	9,303	55,122	64,168	
Descon.												33,510	33,510	

continúa en la página siguiente...

...continúa de la página anterior

Edad	Afiliados						Pensionistas				Total Afiliados y Pensionistas	Beneficiario No Afiliado Registrado	Asegurados Registrados
	Seguro Social Campesino		Seguro General Obligatorio		Seguro Voluntario	Total Afiliados	Seguro Social Campesino	Invalidez, Vejez y Muerte	Riesgos del Trabajo	Total Pensionistas			
	Dependiente	Jefe de Familia	Trabajo No Remunerado del Hogar	Seguro General Obligatorio									
Masculino													
Total M	304,877	262,623	239	1,746,916	44,574	2,357,257	47,015	189,320	7,163	242,578	2,558,120	374,665	2,923,937
> 85	2,988	4,766	3	406	211	8,373	6,278	15,007	126	21,344	26,257	31	26,275
80 - 84	1,872	8,017	1	1,089	340	11,313	7,629	18,402	170	26,099	32,073	46	32,109
75 - 79	1,908	13,970	1	3,010	653	19,537	11,001	28,114	248	39,226	50,186	55	50,229
70 - 74	1,565	19,543	2	8,018	1,331	30,445	11,463	39,306	374	50,934	71,434	105	71,521
65 - 69	1,290	24,415	9	25,804	2,886	54,368	10,431	44,250	526	54,981	99,173	124	99,273
60 - 64	1,083	27,715	60	63,901	6,294	98,954	83	27,419	708	28,052	125,877	177	126,004
55 - 59	1,144	27,428	28	109,145	7,491	145,108	62	4,229	791	5,070	149,492	191	149,618
50 - 54	1,409	27,944	26	140,815	5,690	175,775	36	2,256	671	2,956	178,181	251	178,327
45 - 49	2,036	26,820	27	164,465	4,065	197,301	17	1,266	645	1,928	198,743	360	198,890
40 - 44	2,798	25,237	19	198,567	3,642	230,137	11	795	613	1,419	231,097	486	231,268
35 - 39	4,354	22,393	15	243,735	3,484	273,835	2	542	470	1,013	274,473	749	274,694
30 - 34	6,769	17,035	11	275,606	3,042	302,291	1	290	351	642	302,690	812	302,918
25 - 29	13,018	11,548	14	280,134	2,890	307,357		149	193	342	307,571	578	307,741
21 - 24	24,068	4,720	8	174,143	1,724	204,333		103	38	141	204,441	479	204,566
18 - 20	36,380	1,043	7	57,415	830	95,239		324	52	376	95,578	8,388	102,786
15 - 17	49,260	29	8	642		49,915		2,513	323	2,835	52,715	49,246	100,975
12 - 14	46,214					46,214		1,841	292	2,133	48,322	52,017	99,429
9 - 11	38,413					38,413		1,173	219	1,392	39,789	56,159	95,079
6 - 8	33,752					33,752		779	189	968	34,709	67,347	101,081
3 - 5	24,772					24,772		407	124	531	25,298	71,008	95,510
0 - 2	9,803					9,803		92	20	112	9,915	59,824	69,455
Descon.												6,189	6,189
Desconocido													
Total D												83,847	83,847



Figura 2.3.1: Distribución de Asegurados por Sexo y Tipo



Figura 2.3.2: Distribución de Asegurados por Edad para cada Sexo y Tipo



Figura 2.3.3: Distribución de Aseguradas (F) por Tipo para cada Rango de Edad

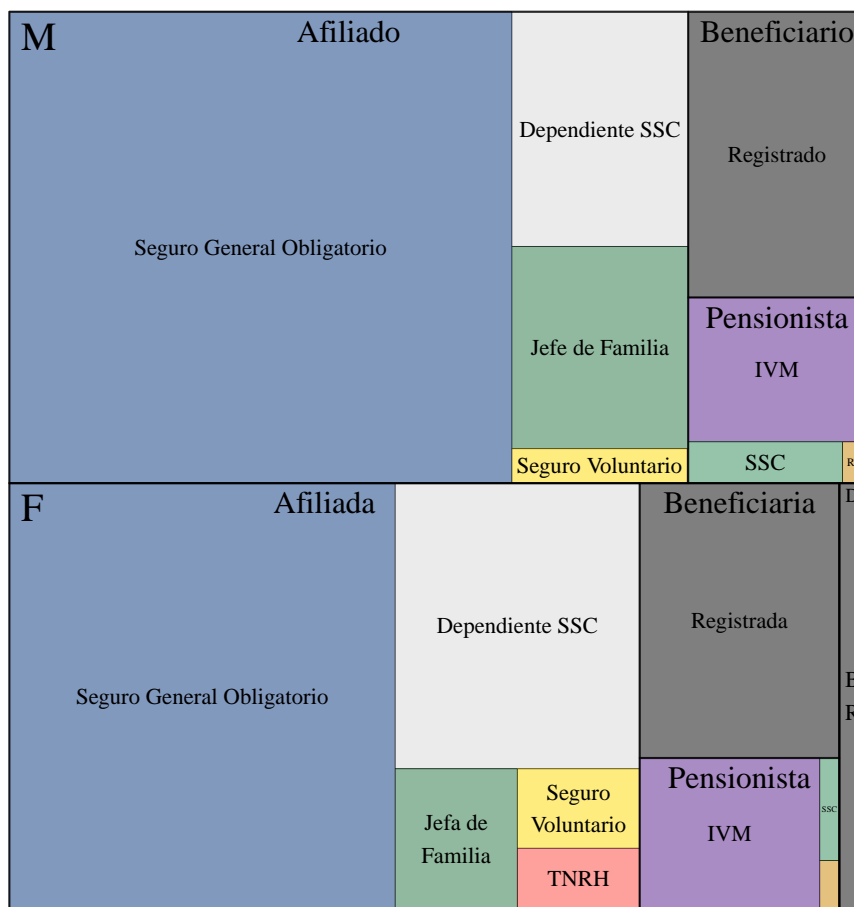

Figura 2.3.4: Distribución de Asegurados (M) por Tipo para cada Rango de Edad

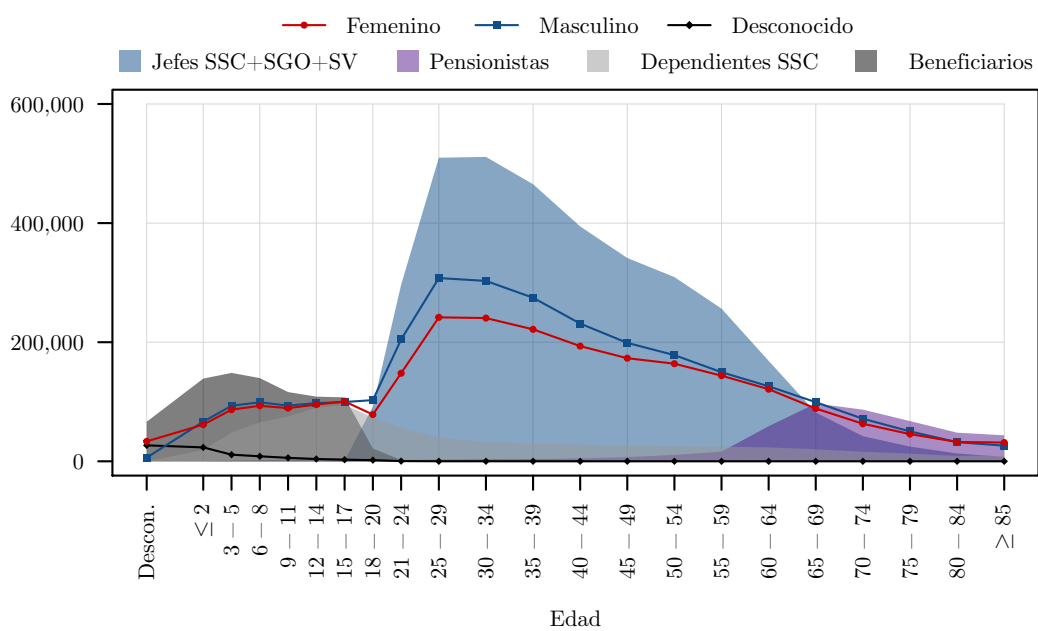

Cuadro 2.3.2: Bases de Aportación y Pensiones Promedio por Sexo y Edad

Edad	Afiliados					Pensionistas			
	Jefe de Familia Seguro Social Campesino	Seguro General Obligatorio		Seguro Voluntario	Promedio Afiliados	Seguro Social Campesino	Invalidez, Vejez y Muerte	Riesgos del Trabajo	Promedio Pensionistas
		Trabajo No Remunerado del Hogar	Seguro General Obligatorio						
Total	79.65	91.89	733.38	379.54	639.75	59.74	545.72	249.04	473.65
Femenino									
Total F	79.65	91.89	706.20	374.05	613.32	59.74	489.98	241.56	454.58
> 85	79.65	76.70	478.49	354.88	205.98	59.74	555.49	336.00	494.83
80 - 84	79.65	106.20	465.88	355.59	202.68	59.74	526.95	330.76	462.74
75 - 79	79.65	134.41	465.70	357.12	226.50	59.74	508.25	315.52	451.33
70 - 74	79.65	129.55	499.95	363.04	273.83	59.74	504.16	313.31	465.73
65 - 69	79.65	110.86	607.39	379.75	413.74	59.74	531.47	292.69	502.40
60 - 64	79.65	95.02	677.32	394.94	507.70	59.74	622.00	291.04	616.80
55 - 59	79.65	96.30	768.42	382.57	619.66	59.74	359.15	281.33	354.71
50 - 54	79.65	95.23	751.18	365.80	630.08	59.74	285.37	261.15	283.49
45 - 49	79.65	95.07	744.16	365.63	640.14	59.74	241.95	251.44	243.14
40 - 44	79.65	91.71	760.08	370.51	666.24		208.94	243.47	214.57
35 - 39	79.65	90.61	775.62	372.24	693.02		179.24	221.76	187.69
30 - 34	79.65	89.84	758.32	369.90	688.97		156.91	202.12	167.79
25 - 29	79.65	89.01	673.72	360.92	623.46		136.91	181.59	150.72
21 - 24	79.65	88.84	482.06	356.03	450.85		133.18	164.66	143.40
18 - 20	79.65	88.39	396.05	355.30	369.17		135.14	155.46	139.38
15 - 17	79.65	88.73	315.29		266.06		107.57	121.18	109.13
12 - 14							97.44	112.57	99.64
9 - 11							91.19	108.16	94.05
6 - 8							84.13	111.93	89.96
3 - 5							79.87	104.63	85.91
0 - 2							91.95	86.42	87.60
Masculino									
Total M	79.65	91.62	752.21	388.36	658.57	59.74	604.78	256.35	491.14
> 85	79.65	118.98	610.90	357.90	130.62	59.74	660.00	360.04	483.75
80 - 84	79.65	59.00	618.43	359.44	151.86	59.74	607.36	330.37	447.85
75 - 79	79.65	177.00	696.22	362.46	195.42	59.74	581.52	331.57	435.64
70 - 74	79.65	88.50	773.86	373.30	285.88	59.74	591.81	296.01	472.32
65 - 69	79.65	87.19	887.48	387.03	489.17	59.74	626.60	280.11	518.32
60 - 64	79.65	86.53	848.17	409.92	602.74	59.74	770.83	293.59	761.03
55 - 59	79.65	91.03	911.78	400.35	727.27	59.74	564.34	289.27	516.59
50 - 54	79.65	124.13	888.94	389.87	743.39	59.74	432.67	274.52	393.26
45 - 49	79.65	91.45	882.77	391.28	762.61	59.74	333.23	295.81	318.30
40 - 44	79.65	84.77	849.47	382.13	756.90	59.74	261.02	285.66	270.11
35 - 39	79.65	94.40	820.27	386.77	753.47	59.74	214.95	256.20	233.99
30 - 34	79.65	86.09	749.10	383.62	707.03	59.74	183.36	251.23	220.27
25 - 29	79.65	78.60	628.00	182.41	604.18		150.84	237.98	200.01
21 - 24	79.65	78.91	477.46	358.19	466.03		155.08	208.56	169.49
18 - 20	79.65	81.34	407.87	356.50	401.42		142.26	159.63	144.67
15 - 17	79.65	78.91	351.17		315.97		106.22	124.28	108.31
12 - 14							98.93	112.26	100.76
9 - 11							89.62	110.59	92.92
6 - 8							82.84	104.87	87.14
3 - 5							78.40	98.34	83.05
0 - 2							86.63	131.18	94.59

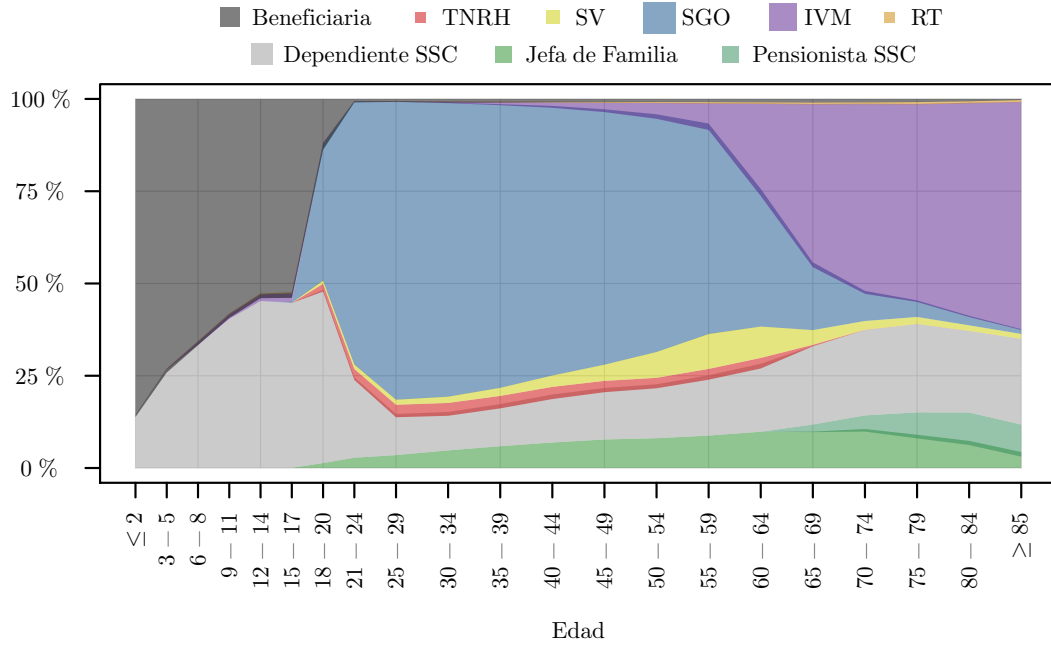
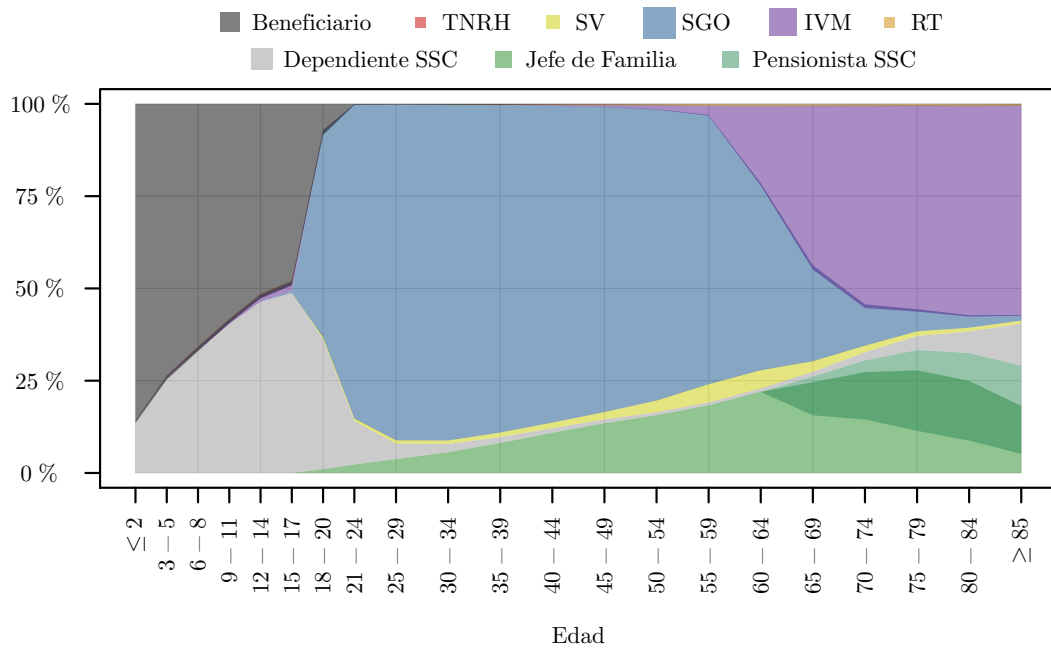
Figura 2.3.5: Bases de Aportación Promedio del Seguro General Obligatorio, sin TNRH, por Sexo y Edad



Figura 2.3.6: Pensiones Promedio del Seguro de Invalidez, Vejez y Muerte por Sexo y Edad



Figura 2.3.7: Distribución de Bases de Aportación al Seguro General Obligatorio, sin TNRH, por Sexo y Edad

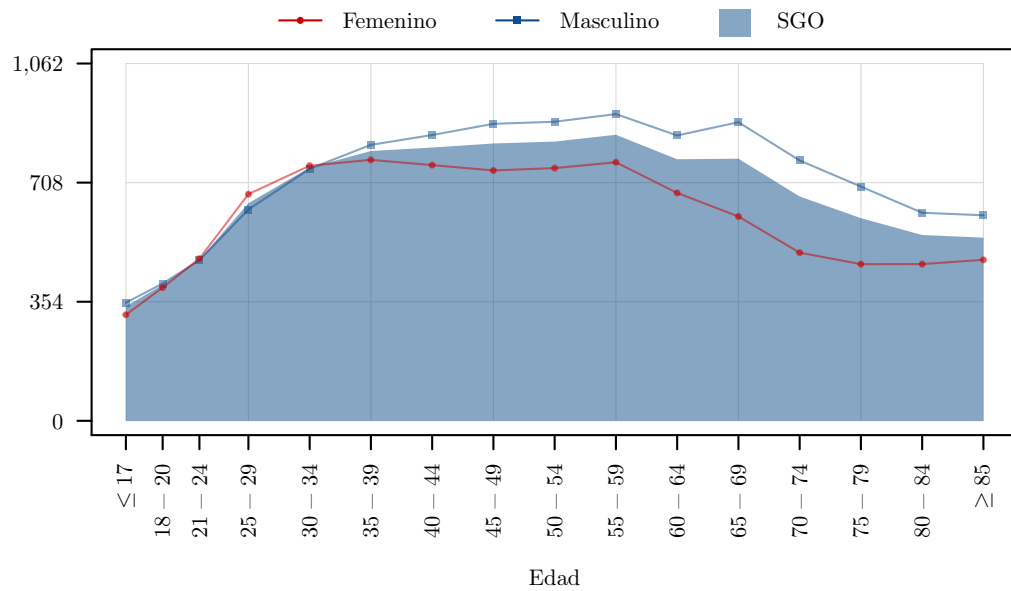

Figura 2.3.8: Distribución de Pensiones del Seguro de Invalidez, Vejez y Muerte por Sexo y Edad

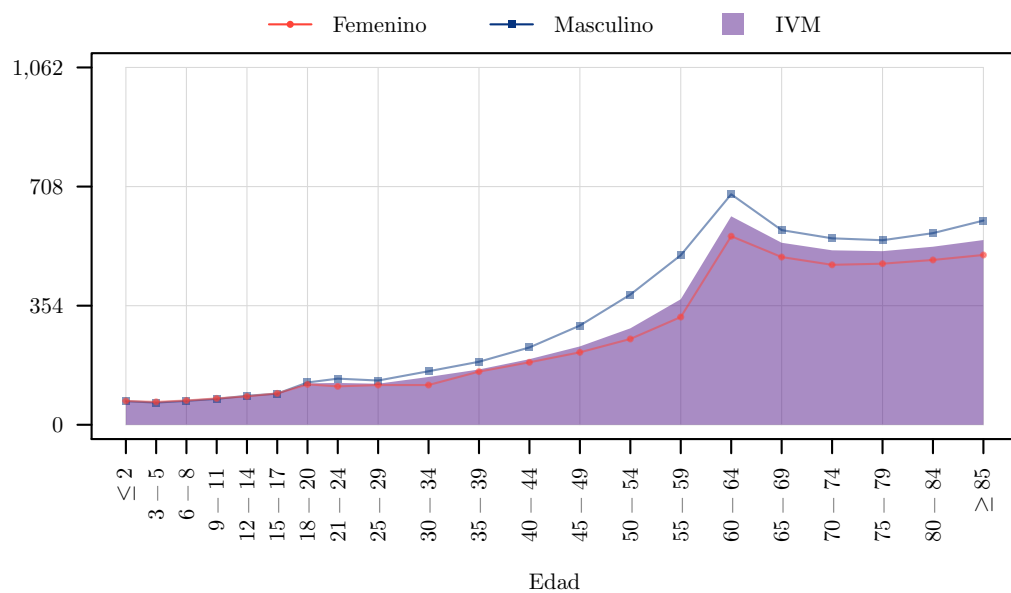

3. Prestaciones Realizadas

3.1. Evolución Mensual

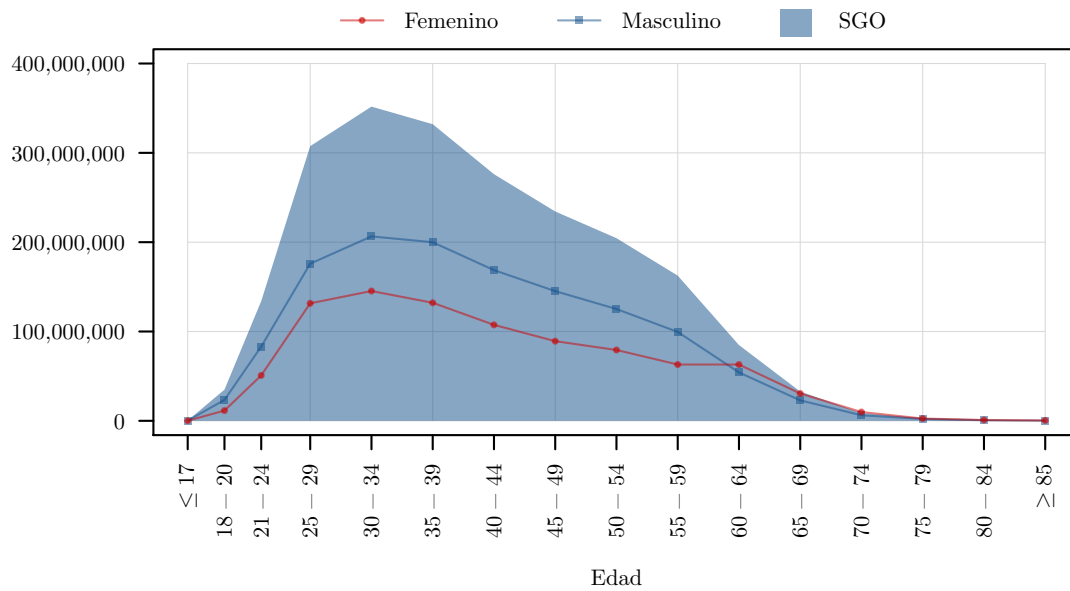
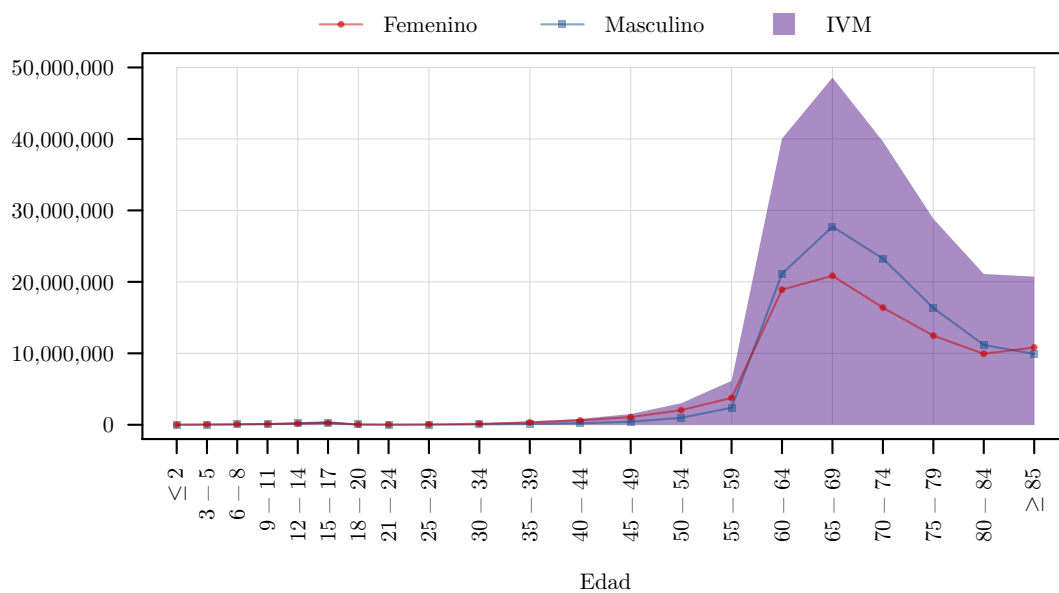
Cuadro 3.1.1: Causantes, Beneficiarios y Valores Promedio de Prestaciones Realizadas

Mes	Enfermedad ¹	Maternidad ¹	Riesgos del Trabajo	Cesantía	Invalidez	Vejez	Muerte	Total
Causantes								
Total	2,693,895	72,400	16,733	144,530	4,713	36,736	17,589	2,800,422
Diciembre	901,981	9,359	2,697	13,068	387	3,861	1,653	920,820
Noviembre	901,635	9,275	2,760	14,205	422	3,308	1,587	920,970
Octubre	934,825	10,017	2,823	13,129	406	3,056	1,816	953,309
Septiembre	948,983	9,962	2,974	18,661	386	2,965	1,779	972,353
Agosto	875,446	9,421	2,900	7,766	388	2,821	1,759	889,086
Julio	929,107	9,880	2,924	13,445	495	3,243	1,911	947,949
Junio	955,132	9,667	2,893	12,748	315	2,904	1,896	972,926
Mayo	921,853	9,668	2,865	11,262	356	2,948	1,697	938,292
Abril	926,564	10,016	2,922	11,753	678	3,339	1,927	943,997
Marzo	940,700	9,980	2,829	11,652	316	2,432	1,758	957,490
Febrero	838,464	8,952	2,715	8,373	293	2,570	1,760	852,317
Enero	861,442	9,327	2,748	8,631	279	3,315	1,458	875,663
Beneficiarios								
Total	3,482,853	73,639	17,069	144,530	4,713	36,736	23,098	3,598,218
Diciembre	1,010,577	9,443	2,716	13,068	387	3,861	1,822	1,030,093
Noviembre	1,006,486	9,374	2,771	14,205	422	3,308	1,763	1,026,477
Octubre	1,043,348	10,108	2,840	13,129	406	3,056	2,017	1,062,574
Septiembre	1,057,859	10,074	3,009	18,661	386	2,965	2,030	1,082,075
Agosto	977,104	9,538	2,923	7,766	388	2,821	1,938	991,550
Julio	1,038,802	9,978	2,958	13,445	495	3,243	2,091	1,058,487
Junio	1,067,373	9,750	2,917	12,748	315	2,904	2,102	1,085,968
Mayo	1,029,063	9,793	2,888	11,262	356	2,948	1,886	1,046,294
Abril	1,036,713	10,180	2,958	11,753	678	3,339	2,150	1,055,003
Marzo	1,045,216	10,086	2,847	11,652	316	2,432	2,025	1,062,943
Febrero	922,392	9,003	2,725	8,373	293	2,570	1,901	936,960
Enero	947,627	9,400	2,773	8,631	279	3,315	1,637	962,629
Valor Promedio								
Total	523.78	1,026.37	774.33	1,538.29	432.08	497.69	827.55	608.23
Diciembre	137.31	631.79	332.70	1,523.49	480.70	631.37	823.24	165.88
Noviembre	132.29	597.15	278.18	1,447.59	416.63	566.96	831.31	160.54
Octubre	137.37	627.51	451.99	1,480.70	425.31	519.71	840.70	164.74
Septiembre	137.89	618.68	351.55	1,417.92	394.21	465.18	777.15	170.26
Agosto	142.55	637.28	342.84	1,519.57	376.59	455.07	794.08	163.26
Julio	144.06	636.71	334.09	1,638.07	440.94	467.35	831.67	173.68
Junio	138.75	615.59	361.96	1,456.97	399.99	497.90	828.43	164.07
Mayo	143.00	615.17	422.29	1,553.19	409.10	469.52	818.10	168.24
Abril	184.31	671.16	394.28	1,494.94	503.62	509.81	841.56	210.05
Marzo	153.56	670.43	434.87	1,558.28	405.53	387.54	755.27	179.05
Febrero	153.11	677.73	440.38	1,828.08	404.15	438.52	825.91	178.86
Enero	164.51	689.92	479.99	1,741.85	450.43	483.06	858.23	189.79

¹No se incluyen las atenciones de salud en los dispensarios del Seguro Social Campesino. Se espera contar con el detalle de esta información a partir de 2016.

3.2. Domicilio Registrado

Cuadro 3.2.1: Beneficiarios de Prestaciones Realizadas por Domicilio Registrado

Domicilio Registrado	Enfermedad	Maternidad	Riesgos del Trabajo	Cesantía	Invalidez	Vejez	Muerte	Total
Total	3,482,853	73,639	17,069	144,530	4,713	36,736	23,098	3,598,218
Azuay	181,686	4,287	495	5,327	375	2,104	974	185,840
Bolívar	35,451	434	66	663	57	614	174	36,105
Cañar	47,309	748	193	1,339	114	580	272	48,275
Carchi	24,309	422	53	946	35	480	188	25,092
Chimborazo	74,309	1,540	219	1,927	94	1,256	574	76,065
Cotopaxi	56,292	1,681	325	3,592	40	917	346	59,562
El Oro	151,726	2,448	308	4,713	211	1,014	690	154,879
Esmeraldas	70,305	1,492	134	3,275	83	919	551	72,952
Galápagos	8,785	108	5	253	3	41	20	8,971
Guayas	1,013,689	21,250	8,099	43,939	1,160	7,387	6,474	1,046,016
Imbabura	78,246	2,184	158	3,220	76	1,048	620	81,107
Loja	102,143	2,018	206	2,801	99	1,692	551	104,760
Los Ríos	118,479	1,998	590	5,562	106	711	567	122,974
Manabí	348,070	5,982	612	9,155	741	3,553	1,475	354,616
Morona Santiago	19,196	494	27	636	18	180	61	19,753
Napo	17,071	346	82	815	11	142	64	17,795
Orellana	9,261	227	56	1,930	2	98	49	11,128
Pastaza	16,340	420	50	532	7	171	56	16,800
Pichincha	863,367	19,182	3,373	39,599	1,243	10,906	7,082	896,038
Santa Elena	51,742	843	90	2,472	52	513	403	53,715
Santo Domingo	77,754	1,957	326	3,430	52	543	278	80,428
Sucumbíos	24,457	546	118	2,185	16	250	117	26,518
Tungurahua	87,512	2,423	249	3,310	91	1,095	682	90,464
Zamora Chinchipe	17,972	369	115	611	5	248	78	18,466
Desconocido	33,981	908	1,120	2,298	22	274	752	38,639

Figura 3.2.1: Beneficiarios de Prestaciones Realizadas como porcentaje de los Asegurados Registrados en el Domicilio

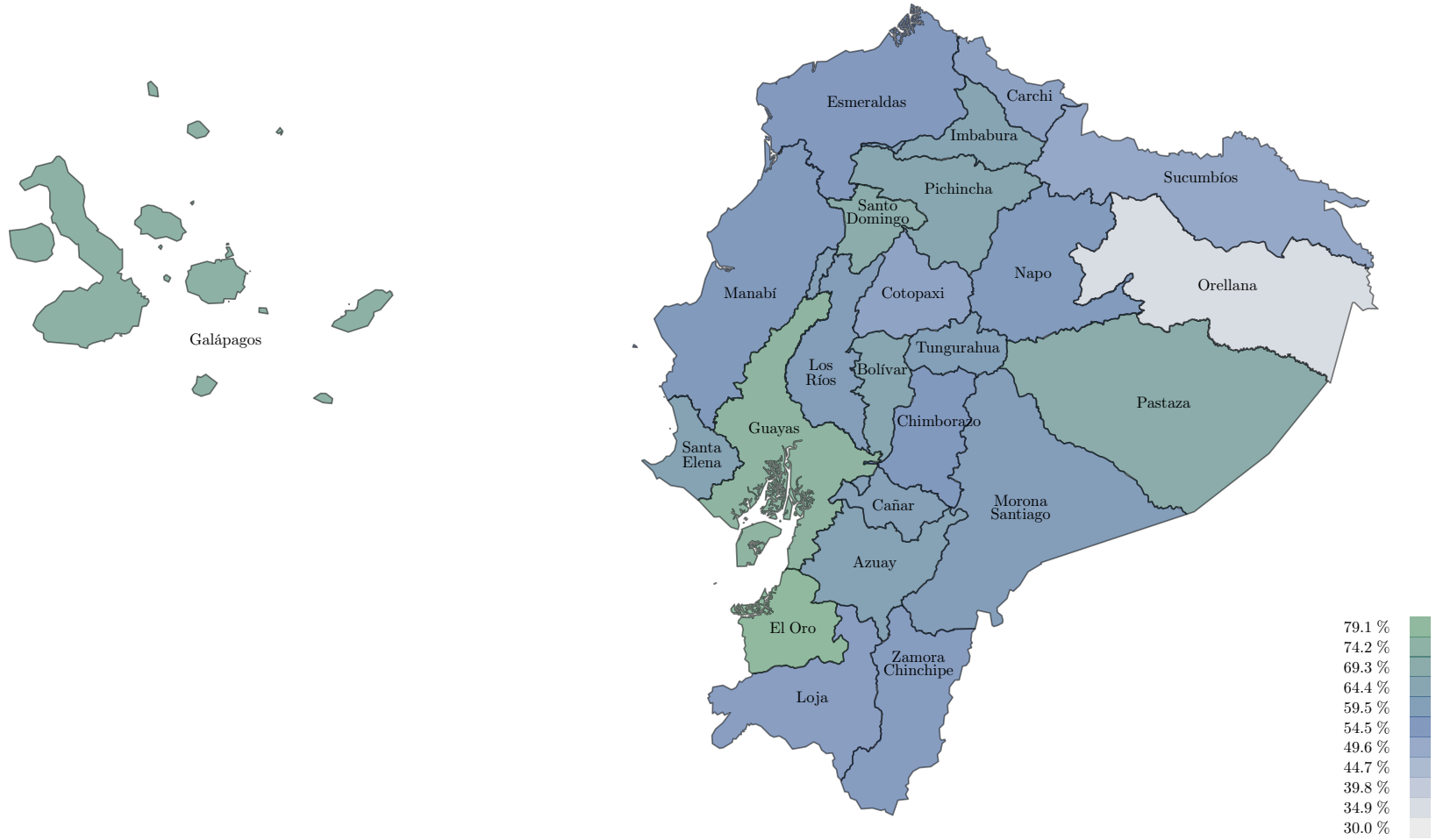

Cuadro 3.2.2: Valores Promedio de Prestaciones Realizadas por Domicilio Registrado

Domicilio Registrado	Enfermedad	Maternidad	Riesgos del Trabajo	Cesantía	Invalidez	Vejez	Muerte	Total
Total	523.78	1,026.37	774.33	1,538.29	432.08	497.69	827.55	608.23
Azuay	586.58	957.96	568.51	2,085.42	473.37	521.93	793.22	671.37
Bolívar	416.95	736.74	1,310.65	2,034.53	565.90	349.89	837.62	476.23
Cañar	463.37	679.28	479.49	2,075.28	556.76	431.81	748.52	543.78
Carchi	420.87	653.57	1,637.54	1,427.51	554.44	540.50	821.79	500.64
Chimborazo	515.94	829.96	720.36	1,892.10	566.28	394.72	832.26	589.09
Cotopaxi	500.21	936.02	1,201.61	1,252.89	400.04	357.21	901.58	599.75
El Oro	442.94	700.73	597.29	1,220.59	419.54	532.59	858.59	492.83
Esmeraldas	382.17	759.00	1,602.30	1,320.96	576.28	606.55	784.83	465.15
Galápagos	311.50	961.55	3,705.91	2,364.72	963.49	807.10	733.26	392.27
Guayas	561.66	1,099.01	582.36	1,292.84	393.38	526.44	805.64	636.53
Imbabura	451.37	866.14	988.38	1,329.67	395.77	434.44	790.01	529.43
Loja	468.54	768.28	947.08	2,094.20	579.46	430.42	763.52	548.22
Los Ríos	498.63	846.82	386.68	876.81	369.34	376.19	791.74	545.88
Manabí	558.70	808.03	606.56	1,224.14	366.88	335.62	821.48	608.34
Morona Santiago	389.58	672.06	822.98	1,266.39	553.47	452.84	888.60	448.63
Napo	390.82	602.83	932.02	1,237.12	513.86	483.00	850.08	457.84
Orellana	457.24	954.80	1,690.34	1,225.46	581.47	331.37	796.35	636.47
Pastaza	401.69	693.28	2,212.24	1,669.23	339.07	591.99	755.34	479.33
Pichincha	528.75	1,175.36	1,237.96	2,075.01	454.78	598.28	850.54	646.88
Santa Elena	430.14	731.54	422.19	1,043.71	399.64	431.66	849.94	489.18
Santo Domingo	422.62	792.81	739.70	1,001.66	356.97	344.08	832.70	481.92
Sucumbíos	356.79	838.52	2,669.58	1,226.00	622.08	262.67	630.48	474.80
Tungurahua	521.84	1,420.39	1,096.5	1,610.82	438.86	477.67	793.82	619.14
Zamora Chinchipe	377.44	356.19	1,193.47	1,382.37	664.06	503.13	622.25	443.85
Desconocido	114.08	784.68	493.96	772.62	159.53	159.67	1,025.53	204.95



Figura 3.2.2: Valor promedio de Prestaciones Realizadas por Domicilio Registrado

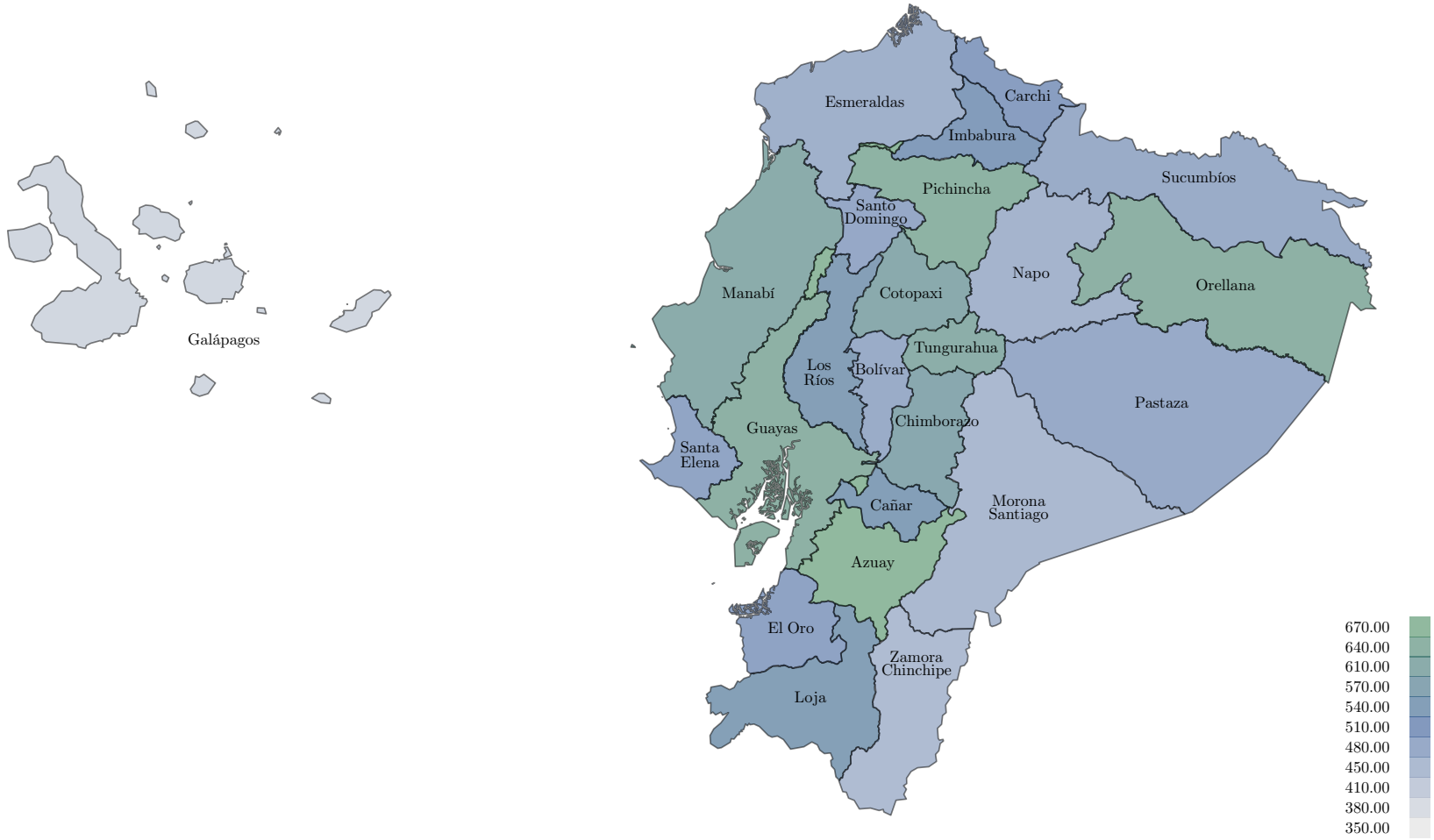

3.3. Sexo y Edad

Cuadro 3.3.1: Beneficiarios de Prestaciones Realizadas por Sexo y Edad

Edad	Enfermedad	Maternidad	Riesgos del Trabajo	Cesantía	Invalidez	Vejez	Muerte	Total
Total	3,482,853	73,639	17,069	144,530	4,713	36,736	23,098	3,598,218
Femenino								
Total F	1,629,973	73,639	3,172	50,587	2,199	13,428	12,361	1,671,986
> 85	17,106			40	12	167	2,385	18,135
80 - 84	18,645		1	105	22	345	1,171	19,268
75 - 79	27,308		5	267	18	679	1,121	28,031
70 - 74	37,927		12	1,179	30	1,608	1,147	39,105
65 - 69	54,953		41	2,884	144	4,372	1,110	57,180
60 - 64	75,189		107	5,083	425	5,488	1,076	77,652
55 - 59	89,572		200	2,304	640	493	849	90,936
50 - 54	103,886	247	271	2,932	462	131	680	105,854
45 - 49	107,955	646	336	3,663	230	52	458	110,517
40 - 44	117,993	3,694	352	5,059	114	43	366	121,725
35 - 39	136,202	11,336	456	7,074	65	29	313	141,898
30 - 34	150,634	19,329	421	8,967	27	16	204	158,149
25 - 29	148,835	20,109	448	8,368	10	5	128	155,556
21 - 24	75,972	9,275	261	2,629			66	78,225
18 - 20	31,349	2,486	83	33			79	31,783
15 - 17	69,587	2,169	32				362	70,198
12 - 14	64,420	168	25				284	64,676
9 - 11	64,921		33				218	65,109
6 - 8	75,268		32				162	75,407
3 - 5	77,267		41				132	77,392
0 - 2	63,718		15				50	63,784
Descon.	21,266	151						21,406
Masculino								
Total M	1,682,549		13,897	93,943	2,514	23,308	10,737	1,755,901
> 85	16,377			106	4	315	1,887	17,107
80 - 84	19,872		1	308	20	649	1,034	20,471
75 - 79	30,621		6	772	45	1,580	1,024	31,823
70 - 74	42,742		27	2,695	63	3,457	908	44,905
65 - 69	58,151		103	6,182	177	9,320	883	63,654
60 - 64	70,538		265	7,895	518	6,881	729	74,930
55 - 59	81,089		542	4,602	694	495	587	84,256
50 - 54	93,341		734	5,852	445	180	477	97,702
45 - 49	103,456		989	7,490	236	129	387	109,228
40 - 44	120,560		1,407	9,721	144	87	299	128,016
35 - 39	145,702		1,953	13,299	84	107	334	155,877
30 - 34	165,412		2,406	15,730	56	69	307	177,285
25 - 29	164,075		2,713	14,389	25	36	308	174,811
21 - 24	93,895		2,038	4,829	3	2	194	97,452
18 - 20	32,379		532	73			104	32,579
15 - 17	61,911		33				356	62,207
12 - 14	64,175		35				307	64,424
9 - 11	67,844		29				227	68,043
6 - 8	80,198		34				181	80,355
3 - 5	83,573		31				136	83,702
0 - 2	69,380		15				63	69,442
Descon.	17,632							17,632
Desconocido								
Total D	170,331							170,331

Figura 3.3.1: Distribución de Beneficiarios de Prestaciones Realizadas por Sexo y Contingencia



Figura 3.3.2: Distribución de Beneficiarios de Prestaciones Realizadas por Edad para cada Sexo y Contingencia



Figura 3.3.3: Distribución de Beneficiarias (F) de Prestaciones Realizadas por Contingencia para cada Rango de Edad

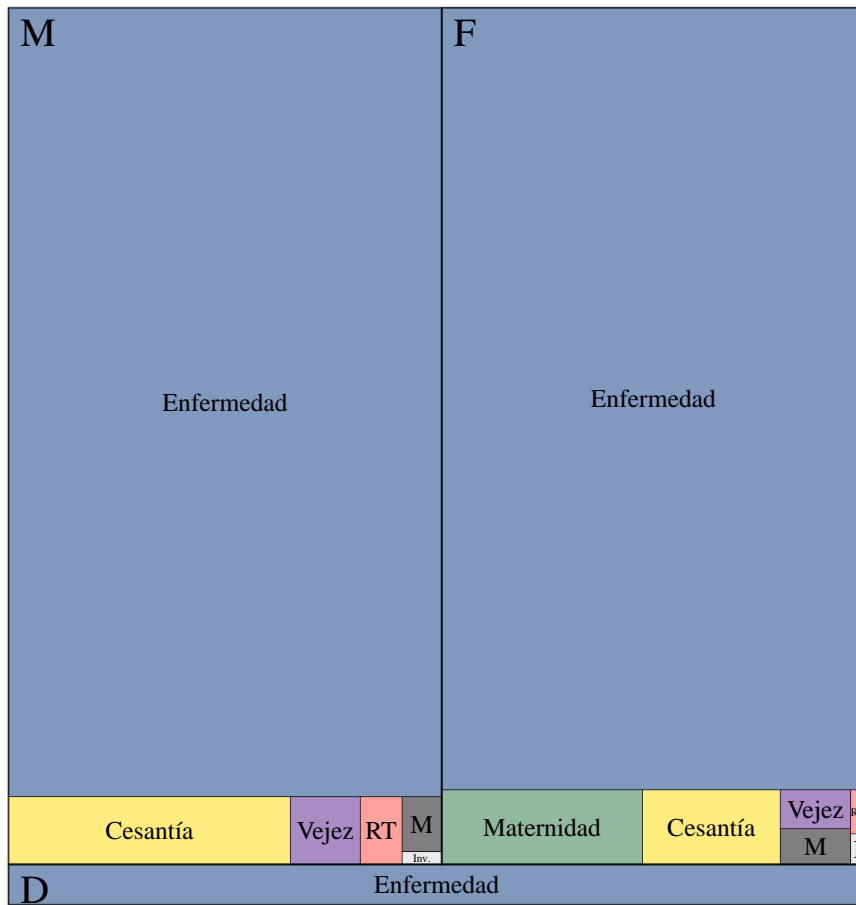

Figura 3.3.4: Distribución de Beneficiarios (M) de Prestaciones Realizadas por Contingencia para cada Rango de Edad

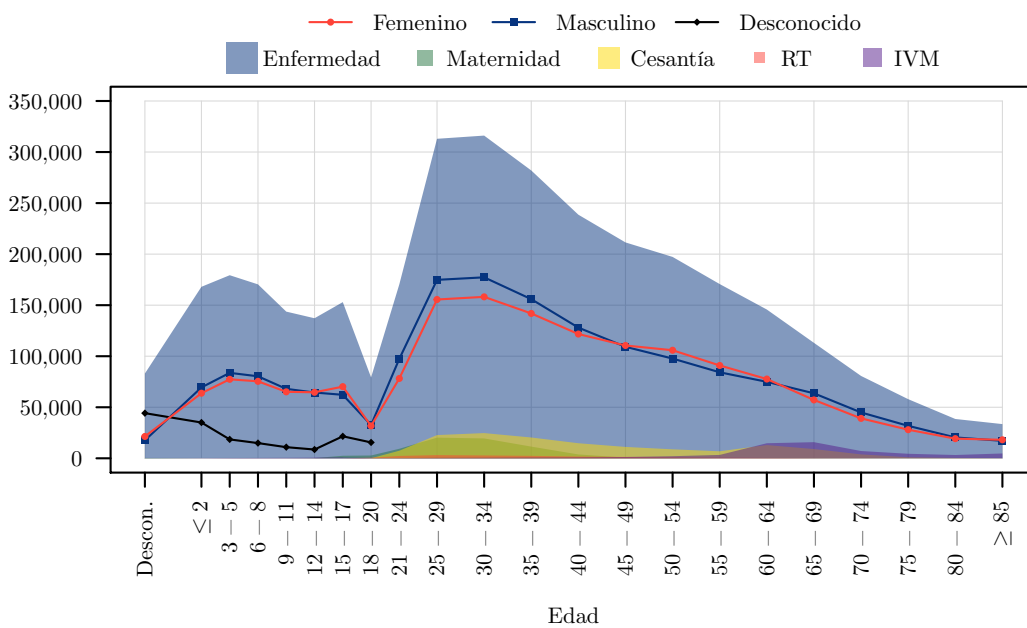

Cuadro 3.3.2: Valor promedio de Prestaciones Realizadas por Sexo y Edad

Edad	Enfermedad	Maternidad	Riesgos del Trabajo	Cesantía	Invalidez	Vejez	Muerte	Total
Total	523.78	1,026.37	774.33	1,538.29	432.08	497.69	827.55	608.23
Femenino								
Total F	537.04	1,026.37	849.46	1,489.98	465.12	528.31	673.78	629.61
> 85	1,761.46			1,504.50	150.15	102.07	1,095.69	1,815.76
80 - 84	1,613.17		241.70	1,339.53	194.74	122.33	822.23	1,613.10
75 - 79	1,619.94		572.86	2,026.25	169.63	138.19	730.92	1,620.49
70 - 74	1,436.68		2,457.11	2,675.44	177.00	338.66	651.89	1,518.24
65 - 69	1,276.19		642.89	2,319.18	235.54	332.83	633.40	1,394.97
60 - 64	1,079.08		1,325.19	4,036.14	364.82	816.74	622.99	1,429.88
55 - 59	918.22		1,531.07	2,536.10	622.57	755.07	593.80	996.07
50 - 54	776.97	112.11	1,326.09	1,776.81	529.92	305.42	531.52	827.08
45 - 49	668.23	515.41	1,578.10	1,347.69	431.61	408.55	510.46	712.68
40 - 44	550.32	1,049.87	1,072.29	1,221.70	386.46	238.95	524.86	625.69
35 - 39	470.42	1,287.42	739.70	1,114.60	363.15	314.70	477.25	619.11
30 - 34	407.35	1,216.58	623.94	881.08	263.91	309.45	572.48	592.84
25 - 29	353.55	1,028.59	475.76	613.90	206.26	247.10	673.73	507.51
21 - 24	300.63	867.51	276.07	444.45			710.70	410.81
18 - 20	259.70	656.69	210.77	372.84			229.36	302.58
15 - 17	205.66	471.10	123.17				97.60	217.37
12 - 14	188.33	450.41	90.71				83.06	189.02
9 - 11	166.99		96.86				82.15	166.89
6 - 8	166.40		94.20				79.53	166.79
3 - 5	161.87		97.16				71.45	161.81
0 - 2	340.84		92.31				79.96	343.85
Descon.	71.86	124.54						72.25
Masculino								
Total M	539.07		757.38	1,564.31	403.18	480.06	1,004.93	623.44
> 85	1,954.15			1,313.91	177.00	106.73	1,190.98	2,013.45
80 - 84	1,889.45		161.01	1,973.55	180.80	158.48	1,162.08	1,921.32
75 - 79	1,770.24		471.43	1,659.01	177.68	168.90	1,156.60	1,770.78
70 - 74	1,606.02		851.19	2,881.77	182.15	352.80	1,147.01	1,766.07
65 - 69	1,400.17		1,937.74	2,964.01	230.20	360.13	1,116.09	1,642.65
60 - 64	1,174.06		1,120.32	4,075.25	362.25	817.71	1,076.18	1,675.06
55 - 59	927.69		1,160.61	2,216.36	522.50	693.10	1,040.71	1,045.80
50 - 54	692.14		1,120.21	1,842.81	491.52	533.95	1,034.10	794.64
45 - 49	575.28		1,044.77	1,662.59	380.18	395.13	1,099.61	678.55
40 - 44	501.00		914.87	1,376.57	323.77	400.92	1,063.81	592.89
35 - 39	426.37		892.75	1,100.23	264.47	298.41	1,127.13	508.53
30 - 34	378.99		721.38	876.87	266.48	257.98	1,145.84	444.86
25 - 29	350.09		561.17	634.19	231.19	209.96	1,199.29	392.40
21 - 24	314.48		502.68	469.80	265.50	210.03	1,181.00	339.97
18 - 20	314.18		347.80	368.72			529.71	321.22
15 - 17	233.61		100.00				93.52	233.10
12 - 14	199.17		92.31				82.46	198.87
9 - 11	191.71		104.09				93.01	191.63
6 - 8	179.29		90.12				75.69	179.22
3 - 5	200.00		83.45				80.72	199.95
0 - 2	376.77		115.19				96.13	379.24
Descon.	109.86							109.84
Desconocido								
Total D	266.09							266.09

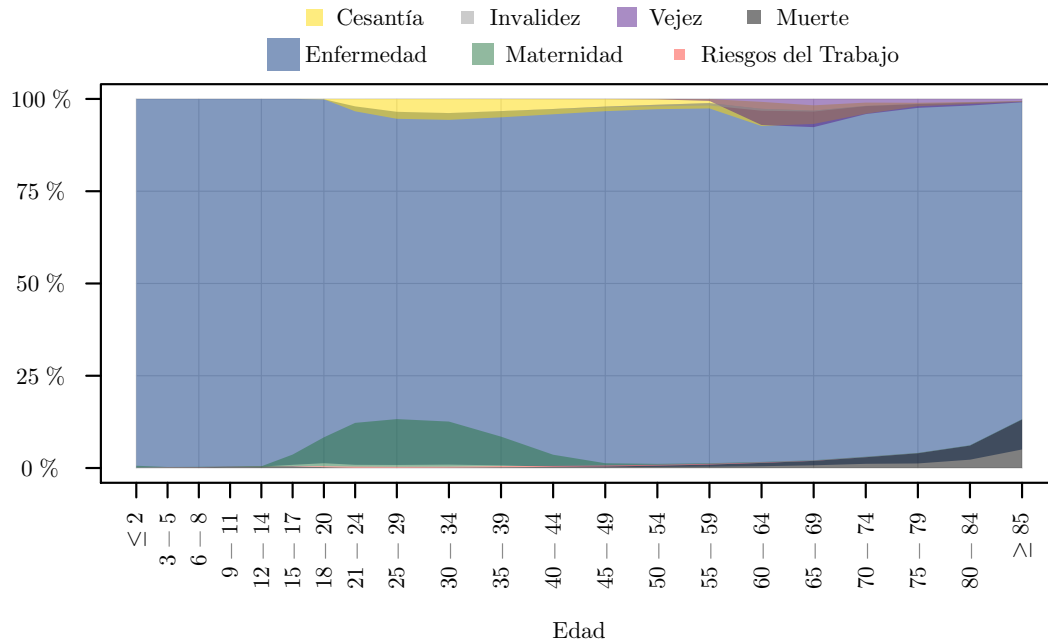
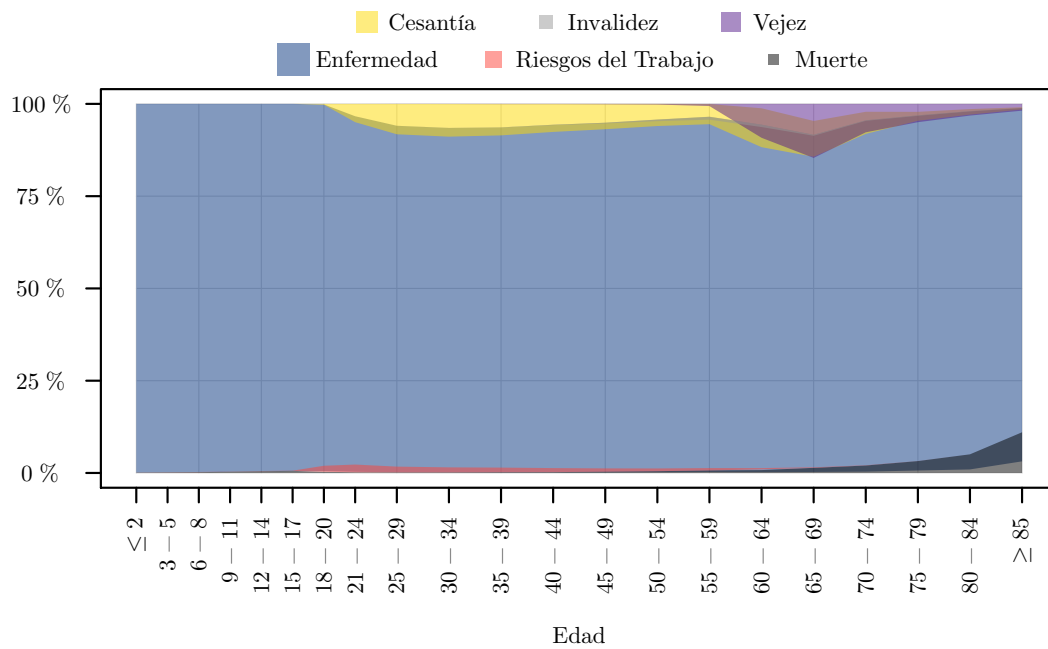
Figura 3.3.5: Distribución de Valores de Prestaciones Realizadas por Sexo y Contingencia



Figura 3.3.6: Distribución de Valores de Prestaciones Realizadas por Edad para cada Sexo y Contingencia



¹Se considera únicamente el valor de pensión inicial de los nuevos pensionistas.

Figura 3.3.7: Distribución de Valores de Prestaciones Realizadas para Beneficiarias (F) por Contingencia para cada Rango de Edad

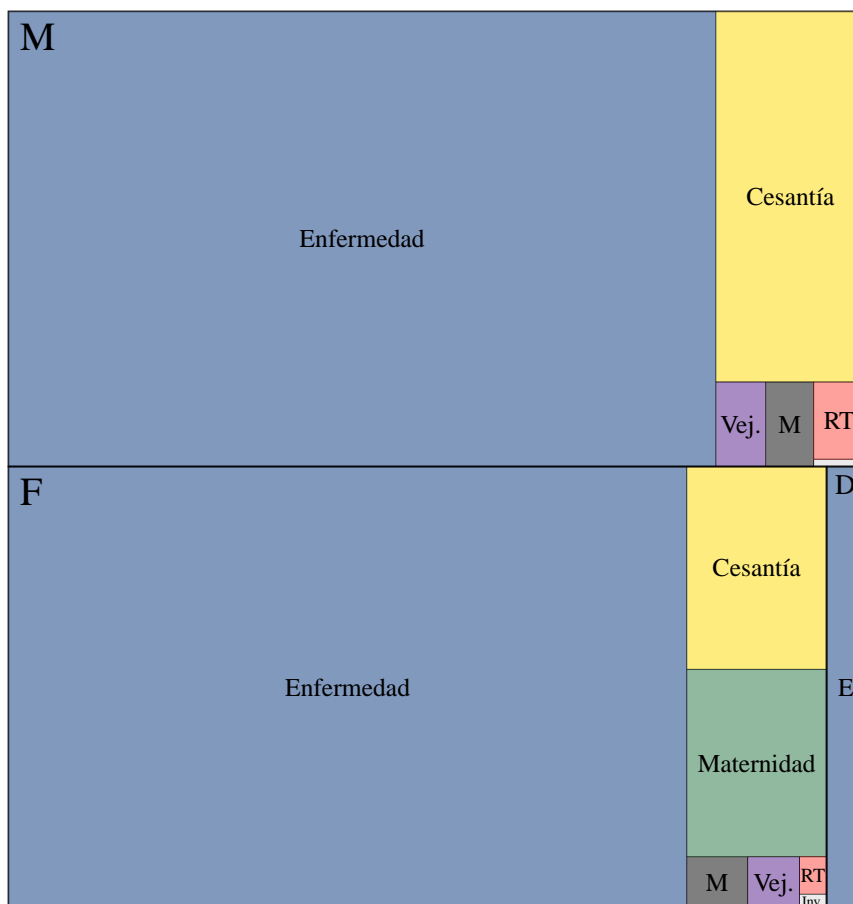
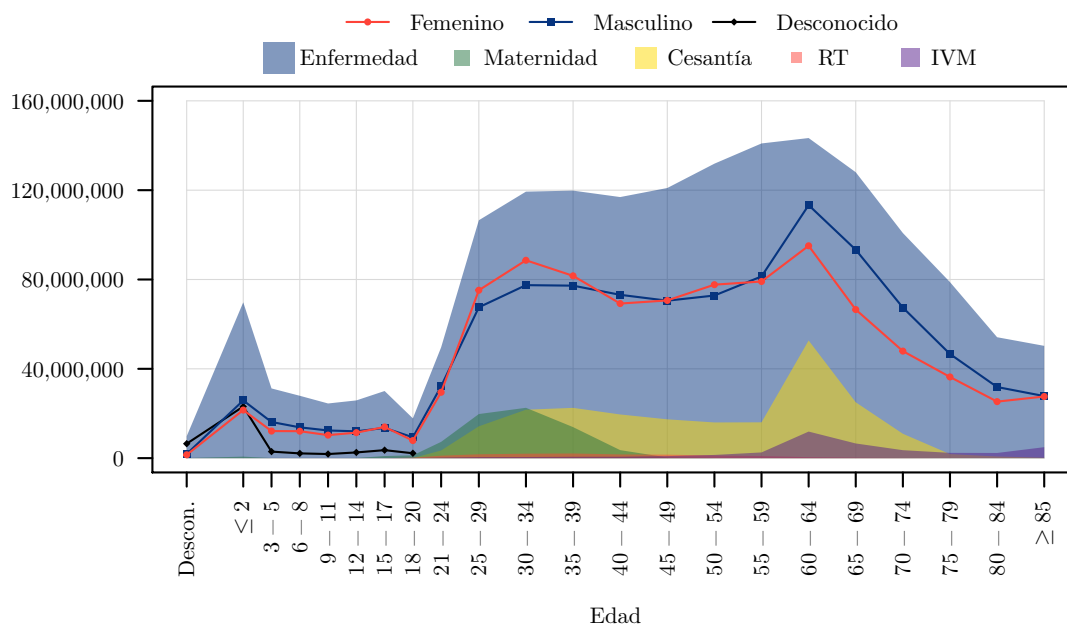

Figura 3.3.8: Distribución de Valores de Prestaciones Realizadas para Beneficiarios (M) por Contingencia para cada Rango de Edad



¹Se considera únicamente el valor de pensión inicial de los nuevos pensionistas.

Figura 3.3.9: Valor promedio de Prestaciones de Enfermedad Realizadas por Sexo y Edad

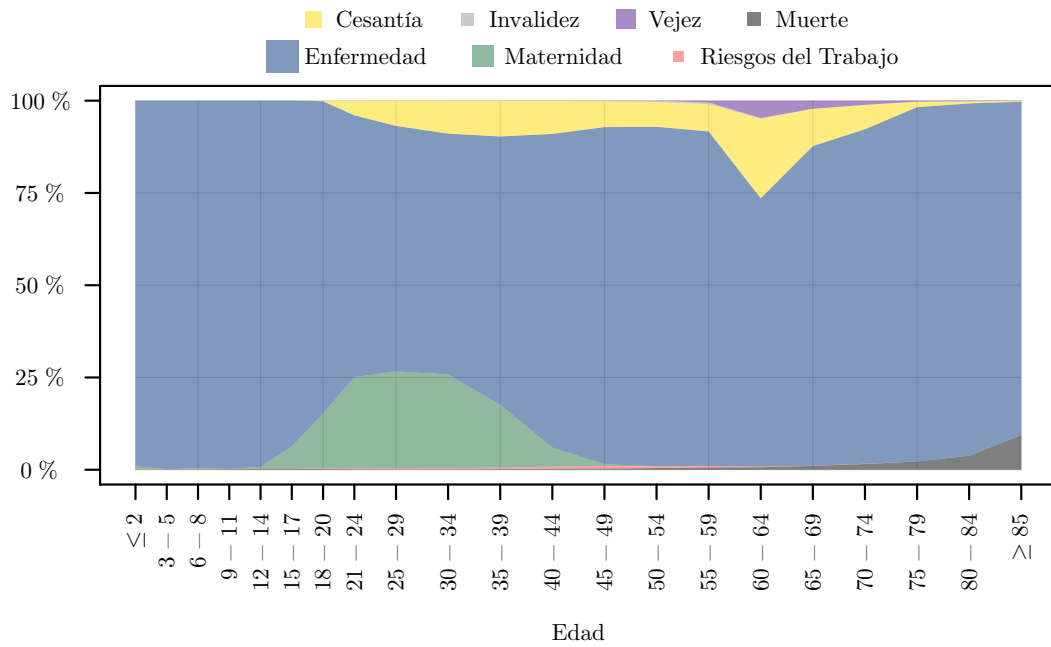
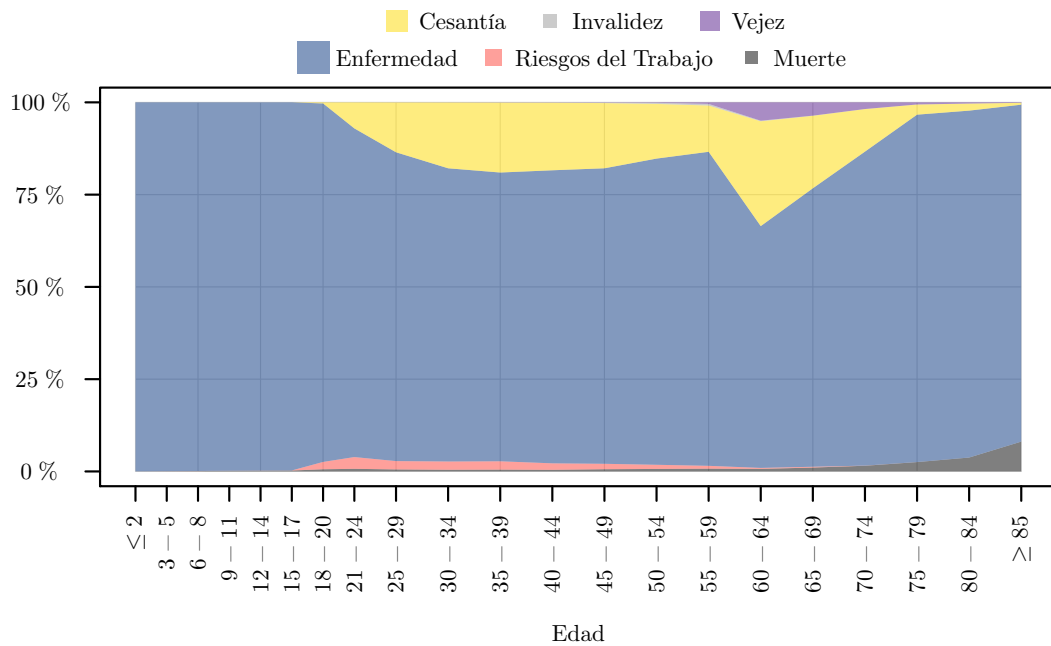

Figura 3.3.10: Valor promedio de Prestaciones de Maternidad Realizadas por Edad



4. Masa Salarial

Cuadro 4.1: Evolución Histórica de la Masa Salarial

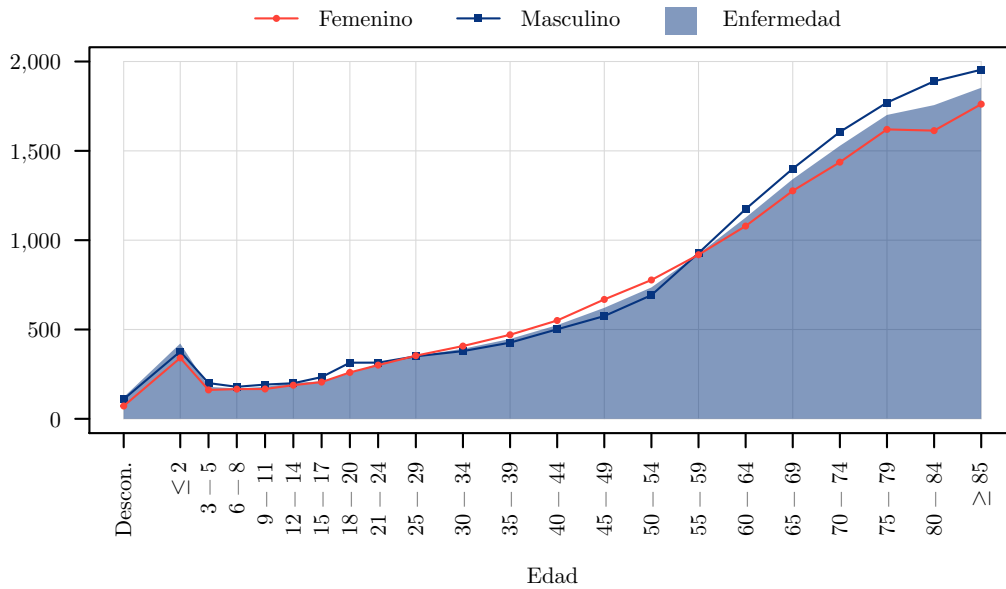
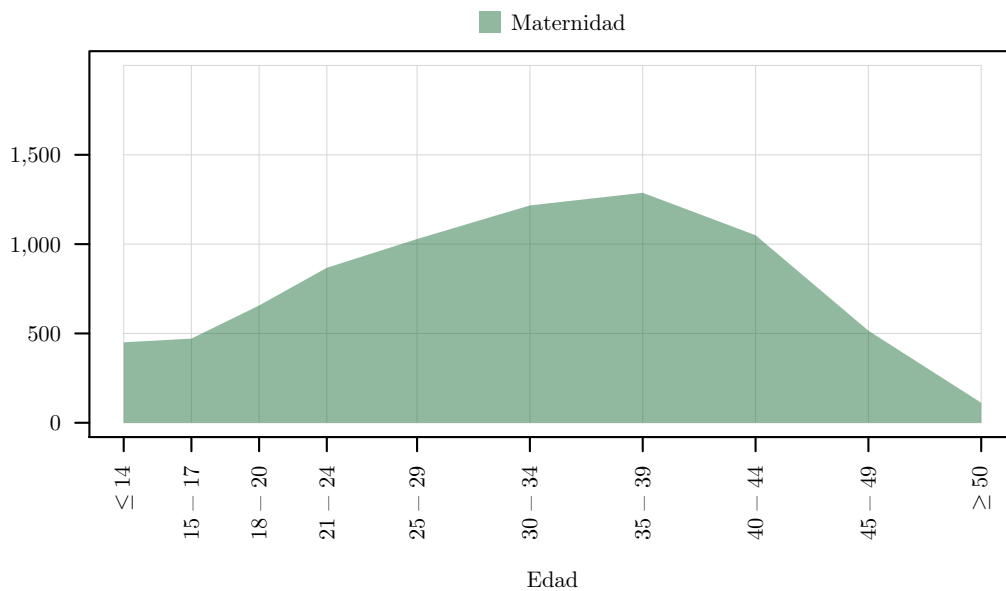
Año ¹	Afiliados Seguro General Obligatorio y Seguro Voluntario	Cotización Dólar ²	Masa Salarial Sucres	Masa Salarial Dólares
2015	3,072,418			25,959,132,422.81
2014	3,113,163			24,283,191,504.00
2013	2,944,250			21,888,070,992.00
2012	2,521,730			19,372,234,727.16
2011	2,360,870			17,056,782,719.64
2010	2,080,343			13,711,790,354.16
2009	1,844,822			11,131,582,155.12
2008	1,706,010			9,519,945,242.40
2007	1,498,822			6,945,241,384.00
2006	1,402,367			5,728,052,154.00
2005	1,303,511			4,762,090,666.00
2004	1,218,821			4,057,065,086.00
2003	1,148,577			3,447,660,609.00
2002	1,145,614			2,994,314,224.00
2001	1,127,394			2,086,836,448.00
2000	1,085,144	25,000.00	28,466,386,949,500.00	1,138,655,478.00
1999	1,054,689	11,515.65	11,717,725,287,147.30	1,017,547,884.00
1998	1,097,716	5,348.85	9,567,207,082,085.72	1,788,647,482.00
1997	1,067,038	3,943.25	6,996,274,032,853.04	1,774,240,546.00
1996	1,057,774	3,144.75	5,655,861,747,908.90	1,798,509,181.00
1995	1,050,502	2,526.60	4,172,630,385,182.37	1,651,480,403.00
1994	919,948	2,083.85	3,249,973,227,435.72	1,559,600,368.00
1993	886,634	1,847.65	2,465,940,540,700.06	1,334,636,181.00
1992	856,456	1,553.25	1,784,073,931,541.19	1,148,607,070.00
1991	826,373	1,050.00	1,113,465,302,266.65	1,060,443,145.00
1990	815,736	767.90	717,285,833,798.61	934,087,555.40

Figura 4.1: Evolución Histórica de la Masa Salarial

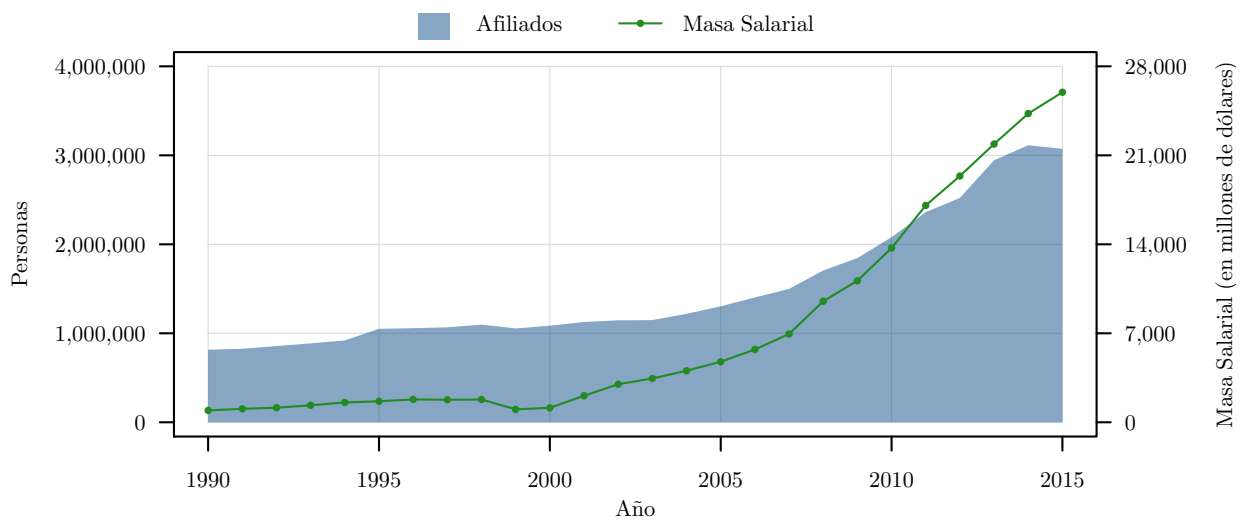

¹A partir de 2011 se mide la masa salarial con la materia gravada de todos los afiliados y pensionistas, aunque sus aportes no estén al día.

²Cotización del Dólar de Estados Unidos de América. Mercado de intervención, promedio compra-venta del período.

5. Seguro Social Campesino

5.1. Evolución Histórica

Cuadro 5.1.1: Evolución Histórica de Asegurados del Seguro Social Campesino

Año	Afiliados					Pensionistas			Total Afiliados y Pensionistas	Organizaciones	Dispensarios
	Hijos ¹	Cónyuges	Otros Dependientes	Jefes de Familia	Total ³ Afiliados	Invalidez	Vejez	Total Pensionistas			
2015	503,714	214,111	102,388	388,836	1,208,500	411	61,350	61,761	1,232,092	3,563	659
2014	798,417			365,835	1,164,252	405	56,686	57,091	1,185,510	3,471	659
2013	782,298			343,959	1,126,257	393	52,755	53,148	1,144,878	3,344	658
2012	784,034			322,049	1,106,083	363	49,117	49,480	1,122,542	3,249	650
2011	748,191			280,443	1,028,634	299	44,901	45,200	1,054,969	3,035	628
2010	692,072			246,570	938,642	279	40,677	40,956	979,598	2,902	616
2009	640,270			223,947	864,217	231	34,498	34,729	898,946	2,777	600
2008	585,008			201,753	786,761	201	29,768	29,969	816,730	2,729	594
2007	533,694			183,963	717,657	205	26,159	26,364	744,021	2,600	583
2006	642,944			197,864	840,808	208	24,672	24,880	865,688	2,599	580
2005	632,413			192,481	824,894	210	23,288	23,498	848,392	2,606	580
2004	627,818			191,587	819,405	231	21,735	21,966	841,371	2,605	577
2003	659,907			190,864	850,771	232	20,795	21,027	871,798	2,610	577
2002	679,039			193,290	872,329	245	18,739	18,984	891,313	2,624	577
2001	731,957			203,967	935,924	247	17,009	17,256	953,180	2,667	577
2000	754,687			207,568	962,255	245	15,475	15,720	977,975	2,712	577
1999	737,292			199,834	937,126	240	13,005	13,245	950,371	2,726	575
1998	781,970			196,224	978,194	226	11,243	11,469	989,663	2,719	572
1997	755,842			185,436	941,278	203	9,180	9,383	950,661	2,640	569
1996	704,588			167,331	871,919	173	6,564	6,737	878,656	2,576	565
1995	705,927			167,455	873,382	151	4,921	5,072	878,454	2,531	563
1994	702,807			163,335	866,142	137	4,100	4,237	870,379	2,450	559
1993	668,101			152,065	820,166	109	3,420	3,529	823,695	2,317	546
1992	640,671			145,739	786,410	91	2,664	2,755	789,165	2,223	540
1991	580,952			131,414	712,366	87	2,339	2,426	714,792	2,024	519
1990	501,530			113,391	614,921	74	2,168	2,242	617,163	1,785	487
1989	447,282			101,569	548,851	66	2,136	2,202	551,053	1,638	464
1988	421,144			96,319	517,463	69	2,118	2,187	519,650	1,572	456
1987	383,248			89,057	472,305	72	2,146	2,218	474,523	1,464	432
1986	348,712			83,199	431,911	71	1,834	1,905	433,816	1,320	399
1985	314,099			75,707	389,806	72	1,566	1,638	391,444	1,204	373
1984	246,612			59,210	305,822	74	1,288	1,362	307,184	894	301
1983	152,546			36,493	189,039	70	1,106	1,176	190,215	515	178
1982	97,673			22,843	120,516	61	192	253	120,769	285	111
1981	90,682			20,840	111,522				111,522	263	102
1980	87,118			20,782	107,900				107,900	263	100
1979	63,747			14,947	78,694				78,694	182	70
1978	59,277			13,686	72,963				72,963	156	60

¹A partir de 2015 se desagrega el número de dependientes en: hijos, cónyuges y otros dependientes.

Figura 5.1.1: Evolución Histórica de Asegurados del Seguro Social Campesino

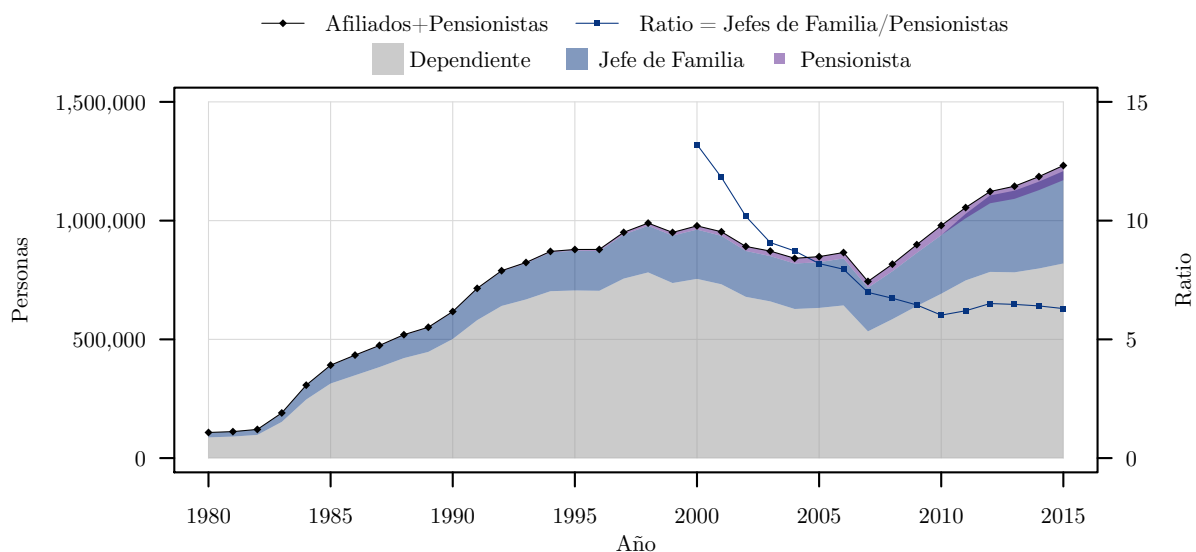

5.2. Domicilio Registrado

Cuadro 5.2.1: Asegurados del Seguro Social Campesino por Domicilio Registrado

Domicilio Registrado	Afiliados					Pensionistas			Total Asegurados	Organizaciones
	Hijos	Cónyuges	Otros Dependientes	Jefes de Familia	Total Afiliados	Invalidez	Vejez	Total Pensionistas		
Total	503,714	214,111	102,388	388,836	1,208,500	411	61,350	61,761	1,232,092	3,563
Azuay	27,312	9,657	5,076	23,274	65,293	72	4,388	4,460	67,046	864
Bolívar	11,793	5,407	3,050	9,211	29,455	15	2,269	2,284	30,285	239
Cañar	11,401	4,065	2,571	9,649	27,671	11	1,940	1,951	28,491	368
Carchi	7,337	3,332	1,729	6,172	18,570	3	1,161	1,164	18,921	112
Chimborazo	22,554	9,461	2,620	17,088	51,711	19	4,545	4,564	53,440	387
Cotopaxi	13,458	5,579	2,145	12,146	33,325	4	3,061	3,065	34,585	362
El Oro	10,973	5,330	2,051	10,576	28,923	6	1,570	1,576	29,401	473
Esmeraldas	22,335	7,650	5,423	14,880	50,273	8	1,839	1,847	51,006	413
Galápagos	264	153	46	515	977		12	12	983	34
Guayas	68,653	32,566	17,009	55,546	173,680	13	3,778	3,791	174,801	1,884
Imbabura	13,035	4,949	2,231	10,549	30,761	9	2,033	2,042	31,493	257
Loja	39,896	15,760	6,406	27,796	89,837	39	8,129	8,168	93,068	631
Los Ríos	29,157	14,067	8,483	25,234	76,866	8	1,592	1,600	77,366	653
Manabí	129,470	61,022	26,588	97,010	313,929	148	11,641	11,789	317,274	1,017
Morona Sant.	4,361	1,598	868	3,515	10,338	5	855	860	10,674	142
Napo	5,760	1,178	611	2,701	10,236	3	419	422	10,416	99
Orellana	4,776	1,406	819	2,905	9,905		389	389	10,035	157
Pastaza	2,528	740	359	1,611	5,237	2	321	323	5,373	74
Pichincha	27,568	10,919	5,029	21,091	64,562	25	5,670	5,695	68,625	2,436
Santa Elena	15,655	5,414	2,409	10,323	33,782	2	1,543	1,545	34,178	141
Santo Dgo.	11,772	5,731	2,446	9,608	29,550	4	1,296	1,300	29,930	400
Sucumbíos	8,740	2,444	1,681	5,424	18,283	1	493	494	18,426	219
Tungurahua	7,682	3,663	1,398	8,021	20,756	6	1,467	1,473	21,347	326
Zamora Ch.	7,236	2,020	1,341	3,994	14,588	8	938	946	14,936	155



Figura 5.2.1: Asegurados del Seguro Social Campesino por Domicilio Registrado como porcentaje de la Población Total del Domicilio

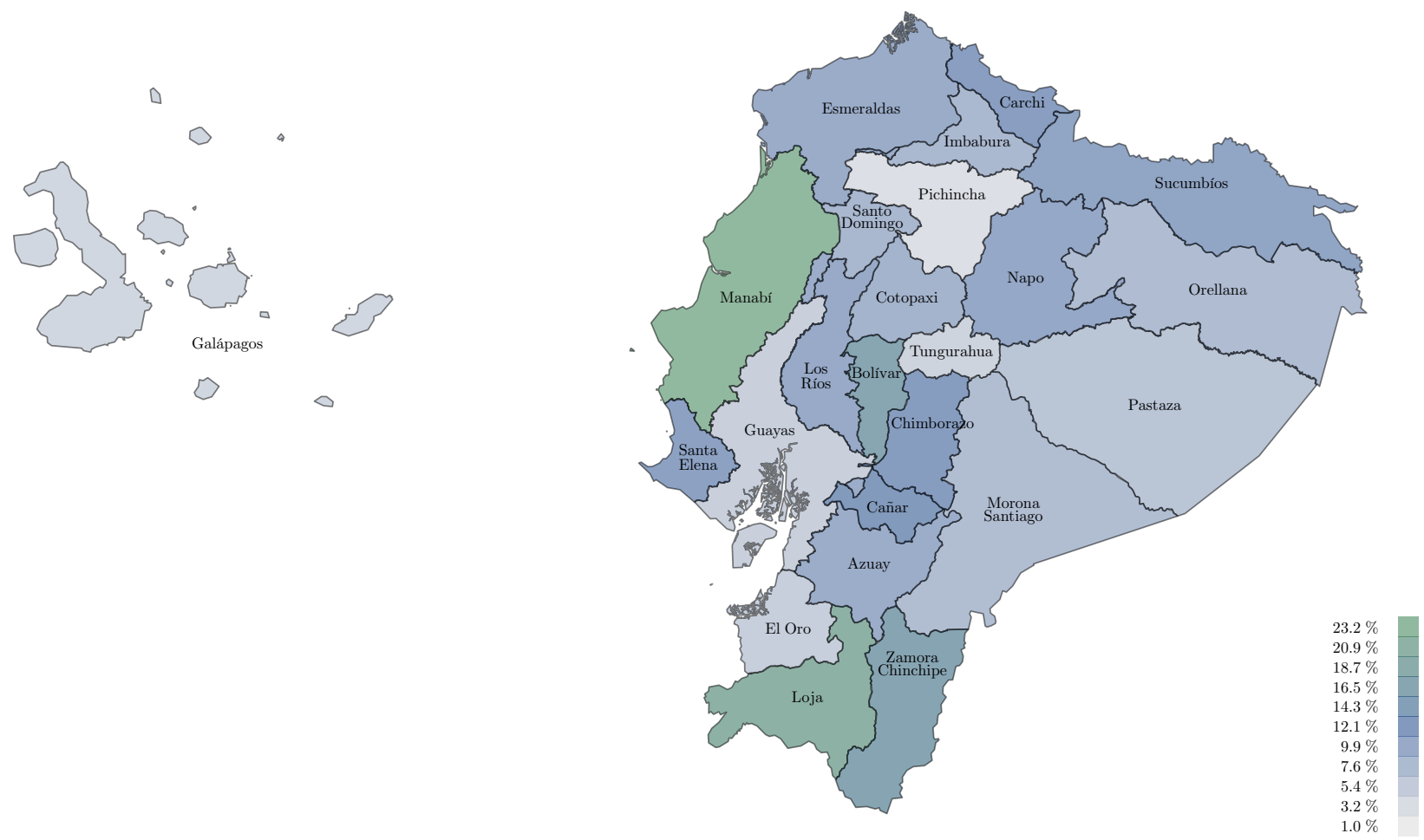

5.3. Sexo y Edad

Cuadro 5.3.1: Asegurados del Seguro Social Campesino por Sexo y Edad

Edad	Afiliados					Pensionistas			
	Hijo	Cónyuge	Otro Dependiente	Jefe de Familia	Total Afiliados	Invalidez	Vejez	Total Pensionistas	Total Afiliados y Pensionistas
Total	503,714	214,111	102,388	388,836	1,208,500	411	61,350	61,761	1,232,092
Femenino									
Total F	247,635	210,253	57,393	126,213	641,144	54	14,692	14,746	652,802
> 85	53	1,535	5,736	1,368	8,690	6	2,670	2,676	11,037
80 - 84	38	3,451	3,675	2,388	9,550	4	2,993	2,997	12,042
75 - 79	54	7,117	3,777	4,124	15,063	2	3,522	3,524	17,833
70 - 74	65	11,509	3,028	6,665	21,258	7	3,048	3,055	23,591
65 - 69	139	16,053	2,697	8,759	27,635	6	2,459	2,465	29,333
60 - 64	223	20,003	2,066	11,910	34,186	15		15	34,195
55 - 59	463	21,520	1,538	12,639	36,144	6		6	36,149
50 - 54	870	21,945	1,154	13,250	37,208	3		3	37,208
45 - 49	1,562	21,728	891	13,401	37,557	5		5	37,561
40 - 44	2,634	21,882	632	13,387	38,521				38,521
35 - 39	3,926	20,795	584	13,107	38,397				38,397
30 - 34	6,707	17,703	667	11,501	36,550				36,550
25 - 29	12,038	13,760	1,173	8,471	35,405				35,405
21 - 24	22,354	7,567	2,321	4,140	36,332				36,332
18 - 20	30,406	2,845	3,649	1,055	37,900				37,900
15 - 17	39,287	770	5,552	48	45,637				45,637
12 - 14	38,287		5,541		43,863				43,863
9 - 11	31,967		4,746		36,720				36,720
6 - 8	27,733		4,092		31,826				31,826
3 - 5	20,615		2,879		23,494				23,494
0 - 2	8,214		995		9,208				9,208
Masculino									
Total M	256,079	3,858	44,995	262,623	567,356	357	46,658	47,015	579,290
> 85	26	334	2,628	4,766	7,754	2	6,276	6,278	10,631
80 - 84	14	191	1,668	8,017	9,886	17	7,612	7,629	12,308
75 - 79	21	251	1,636	13,970	15,877	18	10,983	11,001	18,647
70 - 74	25	273	1,267	19,543	21,105	26	11,437	11,463	23,390
65 - 69	39	299	952	24,415	25,705	86	10,345	10,431	27,242
60 - 64	108	296	679	27,715	28,797	83		83	28,808
55 - 59	285	318	541	27,428	28,568	62		62	28,581
50 - 54	605	305	499	27,944	29,352	36		36	29,363
45 - 49	1,246	333	457	26,820	28,854	17		17	28,856
40 - 44	2,048	322	428	25,237	28,031	11		11	28,035
35 - 39	3,586	319	450	22,393	26,736	2		2	26,737
30 - 34	5,989	254	526	17,035	23,781	1		1	23,781
25 - 29	11,843	195	980	11,548	24,543				24,543
21 - 24	21,724	76	2,270	4,720	28,748				28,748
18 - 20	32,266	25	4,093	1,043	37,396				37,396
15 - 17	43,056	26	6,186	29	49,288				49,288
12 - 14	40,125		6,078		46,207				46,207
9 - 11	33,339		5,070		38,413				38,413
6 - 8	29,255		4,493		33,747				33,747
3 - 5	21,731		3,044		24,771				24,771
0 - 2	8,748		1,050		9,797				9,797

Figura 5.3.1: Distribución de Asegurados del Seguro Social Campesino por Sexo y Tipo



Figura 5.3.2: Distribución de Afiliados al Seguro Social Campesino por Edad para cada Sexo y Tipo



Figura 5.3.3: Distribución de Pensionistas del Seguro Social Campesino por Edad para cada Sexo y Tipo

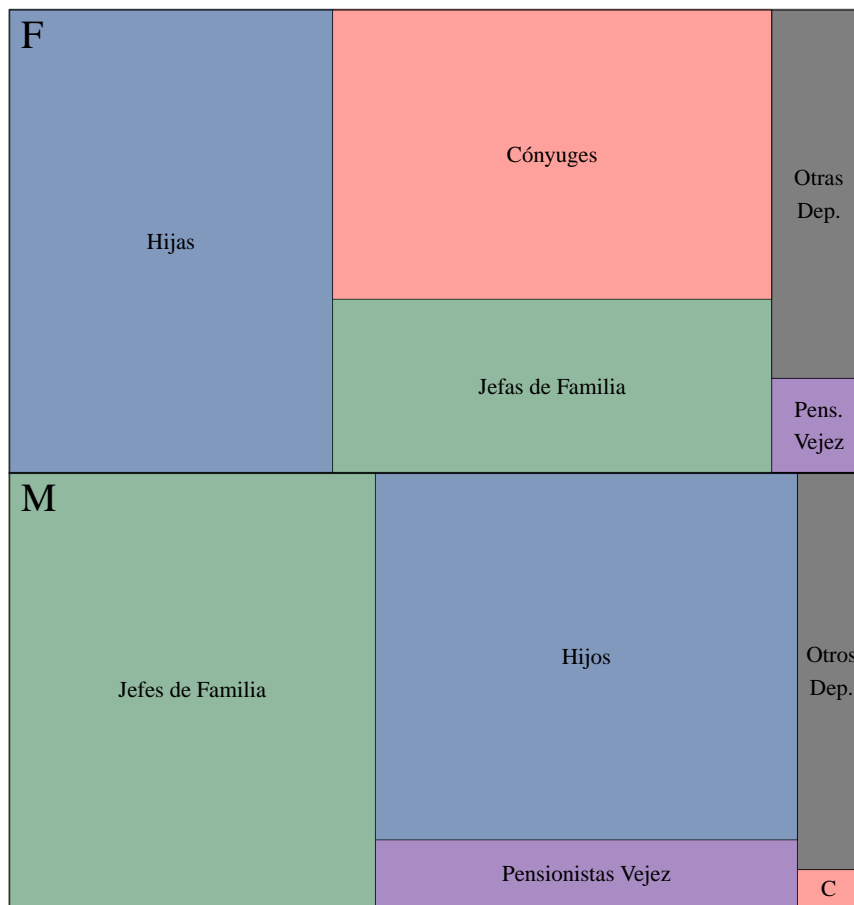

5.4. Prestaciones Realizadas

Cuadro 5.4.1: Beneficiarios de Prestaciones Realizadas por Domicilio Registrado

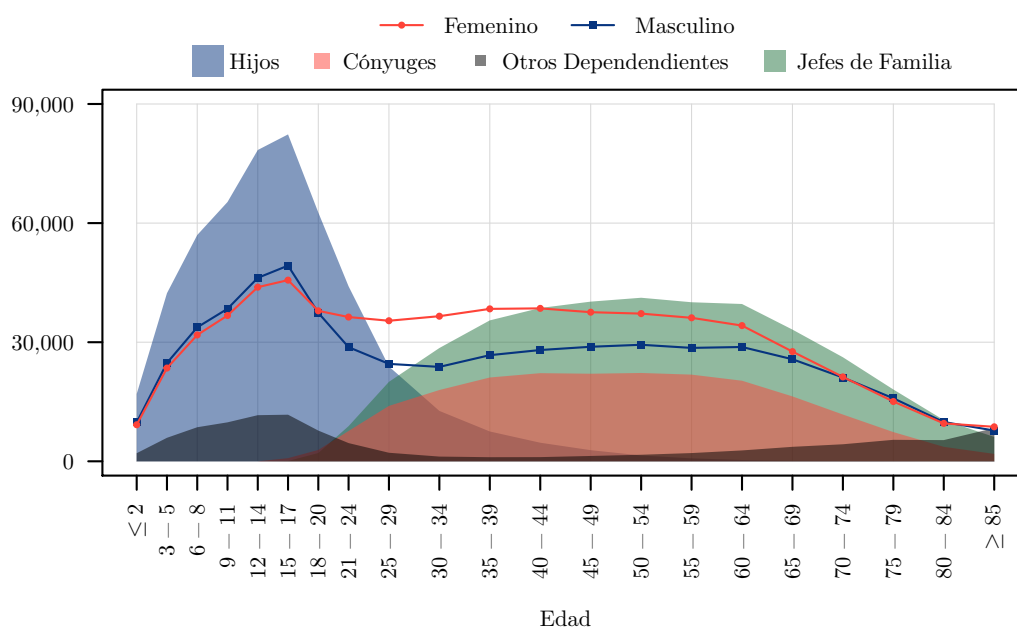
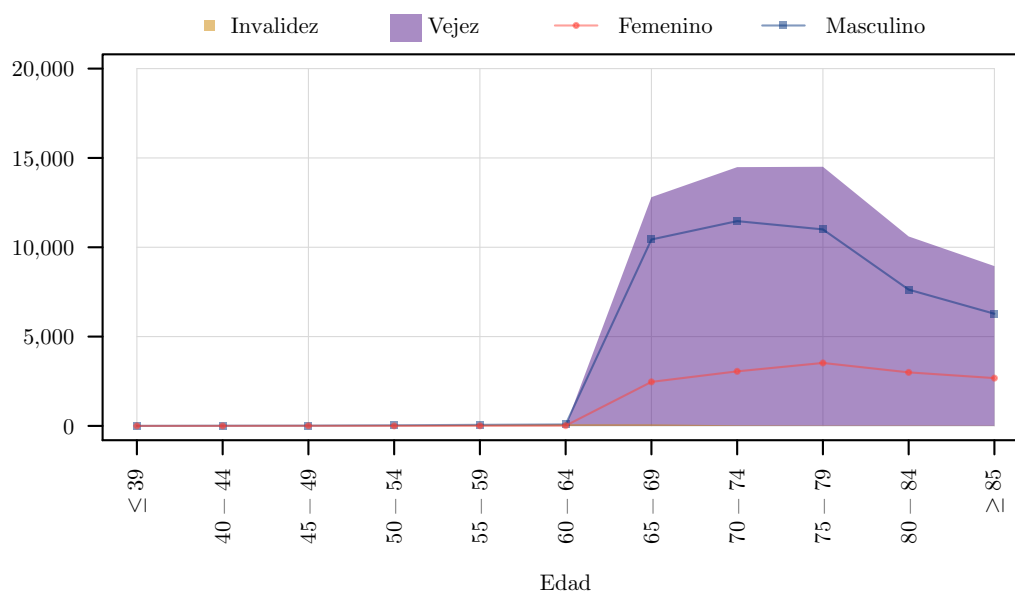
Domicilio Registrado	Atención por Enfermedad ¹	Atención por Maternidad ¹	Jubilación por Invalidez	Jubilación por Vejez	Total ¹
Total	1,126,002	9,449	32	7,237	1,142,720
Azuay	66,667	476	3	354	67,500
Bolívar	36,802	177		321	37,300
Cañar	38,840	214		149	39,203
Carchi	3,484	7		131	3,622
Chimborazo	14,560	76		440	15,076
Cotopaxi	13,759	191		367	14,317
El Oro	20,218	218		150	20,586
Esmeraldas	14,455	118		216	14,789
Galápagos	643	7		1	651
Guayas	81,876	2,106	1	357	84,340
Imbabura	15,786	233		216	16,235
Loja	286,561	2,803	2	839	290,205
Los Ríos	48,636	380	2	202	49,220
Manabí	344,985	1,324	18	1,451	347,778
Morona Santiago	22,342	86		57	22,485
Napo	3,473	5		47	3,525
Orellana	3,803	26		38	3,867
Pastaza	6,927	125		36	7,088
Pichincha	8,368	48		191	8,607
Santa Elena	38,259	301		105	38,665
Santo Domingo	34,857	273		161	35,291
Sucumbíos	4,745	154	1	109	5,009
Tungurahua	929	4		148	1,081
Zamora Chinchipe	15,028	97		100	15,225
Desconocido	1,653	80	5	1,050	2,788

¹Se presenta el número de primeras consultas. Una persona se puede contabilizar más de una vez.

6. Pensionistas

Cuadro 6.1: Evolución Histórica de Pensionistas de Invalidez, Vejez, Muerte y Riesgos del Trabajo

Año	Montepío	Invalidez	Vejez	Total ¹
2015	113,692	31,327	281,121	402,269
2014	109,594	27,227	260,580	376,830
2013	97,427	18,300	237,502	348,287
2012	93,511	16,789	215,012	322,337
2011	88,823	15,357	199,703	301,452
2010	92,859	18,861	185,813	297,533
2009	90,060	17,794	170,117	277,971
2008	85,666	16,672	159,174	261,512
2007	86,740	16,197	156,055	258,992
2006	86,248	15,900	151,566	253,714
2005	84,746	15,567	148,431	248,744
2004	83,362	15,584	143,476	242,422
2003	86,080	15,629	139,309	241,018
2002	89,166	15,396	136,320	240,882
2001	87,702	15,151	128,949	231,802
2000	86,081	14,835	119,869	220,785
1999	85,401	14,655	110,596	210,652
1998	85,205	14,398	104,584	204,187
1997	81,821	13,590	97,689	193,100
1996	81,186	13,008	90,146	184,340
1995	78,310	12,084	79,498	169,892
1994	77,207	11,731	69,929	158,867
1993	75,475	11,474	63,660	150,609
1992	72,538	10,941	58,731	142,210
1991	69,442	10,561	54,627	134,630
1990	65,472	10,356	51,541	127,369
1989	63,014	10,020	48,689	121,723
1988	61,201	9,363	45,308	115,872
1987	60,557	8,823	42,489	111,869
1986	60,280	8,459	41,088	109,827
1985	59,802	7,934	38,716	106,452
1984	57,971	7,580	37,332	102,883
1983	55,024	7,207	35,749	97,980
1982	52,595	6,847	33,767	93,209
1981	51,519	6,334	31,674	89,527
1980	48,341	5,291	30,202	83,834
1979	44,193	4,852	28,215	77,260
1978	39,846	4,736	24,628	69,210

Figura 6.1: Evolución Histórica de Pensionistas de Invalidez, Vejez, Muerte y Riesgos del Trabajo

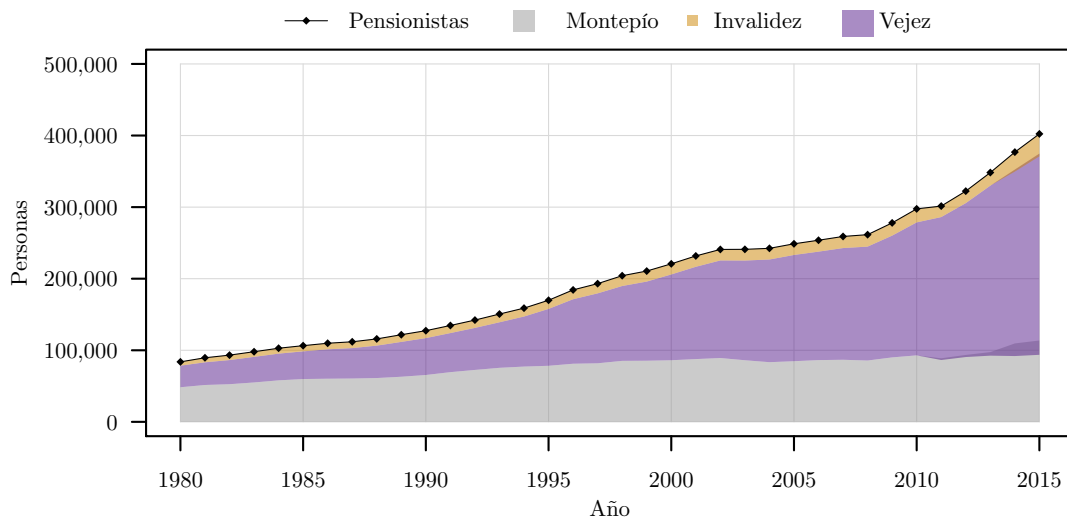

¹Hasta 2010 se contabilizaba el número de pensiones, no el número de pensionistas. Entre 2011 y 2014 se reporta el número de pensiones por categoría, mientras que en el total se reporta el número de pensionistas.

7. Seguro de Invalidez Vejez y Muerte

7.1. Domicilio Registrado

Cuadro 7.1.1: Asegurados del Seguro de Invalidez, Vejez y Muerte por Domicilio Registrado

Domicilio Registrado	Afiliados						Pensionistas					Beneficiarios No Afiliados		Total	
	Seguro General Obligatorio					Seguro Voluntario	Total Afiliados	Orfandad	Viudez y Otros Dependientes	Invalidez	Vejez	Total Pensionistas	Hijos		Cónyuges y Otros Dependientes
	Trabajo No Remunerado del Hogar	Sin Relación de Dependencia	Privado	Público											
Total	54,921	256,026	2,088,674	638,388	116,246	3,127,062	30,642	75,486	24,853	281,119	389,551	814,460	48,702	4,353,774	
Azuay	5,389	17,491	116,055	31,665	7,230	175,897	990	2,692	2,008	16,056	20,295	38,150	1,744	234,738	
Bolívar	43	2,749	5,159	9,385	694	17,860	158	478	213	2,501	3,094	4,542	126	25,431	
Cañar	2,208	4,740	17,282	10,305	1,270	35,419	324	762	393	3,518	4,705	11,284	434	51,589	
Carchi	66	2,213	9,879	7,851	616	20,497	172	547	158	2,553	3,251	5,369	168	29,137	
Chimborazo	187	6,868	26,868	23,013	2,943	59,346	660	1,897	494	8,556	10,810	15,176	625	85,353	
Cotopaxi	57	8,131	38,014	15,850	1,319	62,752	298	1,271	250	5,152	6,559	12,014	259	81,174	
El Oro	91	9,245	75,858	25,466	3,318	113,302	640	2,004	1,435	7,348	10,916	40,501	2,492	166,479	
Esmeraldas	153	3,679	30,998	22,616	899	57,990	594	1,439	483	5,327	7,401	16,996	488	82,426	
Galápagos	1	968	4,480	2,676	207	8,276	13	66	11	290	369	2,612	20	11,236	
Guayas	2,283	48,303	652,485	118,336	24,179	838,298	8,042	19,486	7,469	63,064	93,794	248,288	23,876	1,197,922	
Imbabura	141	7,670	40,691	19,058	2,487	69,529	795	1,783	520	8,829	11,238	16,317	482	96,965	
Loja	195	8,235	32,146	26,939	3,257	70,079	545	1,637	531	8,379	10,445	24,213	1,319	105,480	
Los Ríos	309	4,652	64,815	23,638	1,093	94,053	601	1,505	483	4,652	6,931	30,014	1,761	132,330	
Manabí	40,939	17,836	108,831	55,456	5,314	226,635	1,530	4,492	2,111	14,803	21,528	82,599	4,715	333,896	
Morona Sant.	194	1,786	4,782	9,464	263	16,390	64	195	67	904	1,175	5,505	130	23,107	
Napo	256	1,715	5,623	8,151	257	15,848	51	200	60	770	1,035	4,317	55	21,160	
Orellana	44	995	10,643	7,943	163	19,702	72	96	15	253	430	1,842	106	22,031	
Pastaza	47	1,349	5,128	6,501	331	13,233	43	194	48	1,055	1,302	4,164	52	18,665	
Pichincha	1,847	80,607	694,531	153,549	46,463	968,138	13,353	30,690	7,105	110,730	152,154	188,013	6,798	1,304,787	
Santa Elena	80	1,416	23,183	10,523	755	35,778	392	1,172	208	2,869	4,487	11,222	715	51,946	
Santo Domingo	122	5,284	41,910	12,687	1,183	60,788	282	692	215	2,792	3,884	20,308	1,058	85,552	
Sucumbíos	51	1,904	14,666	11,013	276	27,747	160	193	40	439	820	6,022	92	34,580	
Tungurahua	65	16,424	59,971	19,477	3,321	98,105	794	1,853	498	9,608	12,027	20,236	845	130,534	
Zamora Ch.	153	1,766	5,242	6,848	249	14,067	56	136	26	633	832	4,711	157	19,687	
Estados Unidos					2,990	2,990						45	73	3,108	
España					1,598	1,598						35	31	1,664	
Italia					1,266	1,266						43	49	1,358	
Resto del Exterior					2,279	2,279						49	32	2,359	



Figura 7.1.1: Asegurados del Seguro de Invalidez, Vejez y Muerte por Domicilio Registrado como porcentaje de la Población Total del Domicilio

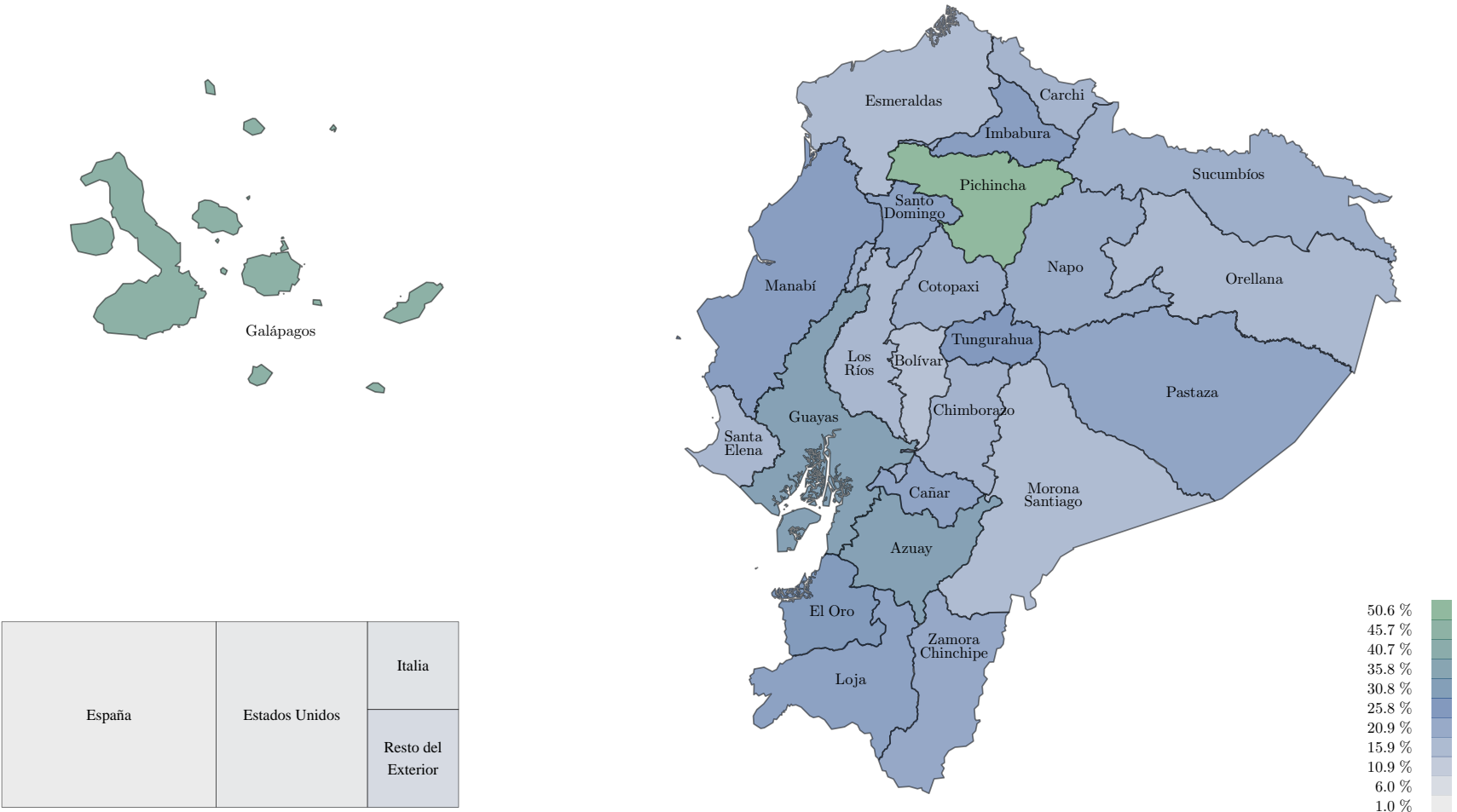

España	Estados Unidos	Italia
		Resto del Exterior

Cuadro 7.1.2: Bases de Aportación y Pensiones Promedio del Seguro de Invalidez, Vejez y Muerte por Domicilio Registrado

Domicilio Registrado	Afiliados						Pensionistas				
	Seguro General Obligatorio						Orfandad	Viudez y Otros Dependientes	Invalidez	Vejez	Total Pensionistas
Trabajo No Remunerado del Hogar	Sin Relación de Dependencia	Privado	Público	Seguro Voluntario	Total Afiliados						
Total	91.89	421.57	662.70	1,060.46	379.54	709.37	155.66	288.38	461.79	620.98	545.72
Azuay	90.48	417.52	619.76	1,119.33	366.06	669.75	147.92	294.01	447.04	626.72	586.26
Bolívar	108.74	361.20	488.61	954.45	373.18	713.04	174.54	287.79	534.36	661.34	624.75
Cañar	88.98	377.81	557.89	973.15	365.15	624.55	121.74	281.51	477.31	578.71	526.55
Carchi	133.29	402.47	490.89	989.11	373.76	670.57	147.64	274.50	484.58	601.21	549.67
Chimborazo	118.06	405.72	568.40	1,032.20	369.04	723.22	174.06	301.64	481.04	641.78	593.51
Cotopaxi	117.17	381.22	528.84	951.09	363.82	617.74	157.72	282.92	465.11	596.72	548.44
El Oro	131.68	414.32	506.01	990.40	364.64	605.98	137.95	279.12	464.80	679.76	578.00
Esmeraldas	100.22	420.79	510.56	995.55	370.37	693.88	155.62	288.72	545.23	702.88	610.12
Galápagos	265.50	489.67	824.49	1,772.54	392.89	1,086.59	171.46	282.79	424.73	651.45	581.26
Guayas	110.81	427.72	676.98	1,052.83	372.82	711.24	152.64	293.48	459.88	618.77	526.72
Imbabura	118.04	401.39	525.01	998.75	365.89	638.62	137.65	278.13	441.92	581.63	531.27
Loja	122.07	406.67	590.34	1,037.02	371.10	734.81	143.94	283.58	507.08	718.34	653.99
Los Ríos	98.44	402.42	487.50	919.01	361.33	591.35	122.60	257.75	421.59	633.58	521.23
Manabí	88.85	400.75	566.45	968.24	376.65	565.36	141.82	274.93	428.43	612.23	530.44
Morona Sant.	89.18	383.31	490.93	901.48	366.29	712.48	130.89	263.93	484.60	620.09	555.64
Napo	88.71	394.97	529.88	905.70	386.23	704.27	98.36	255.35	498.34	655.12	570.46
Orellana	92.32	452.77	662.01	839.11	390.06	722.21	93.76	216.19	493.79	582.06	423.66
Pastaza	87.50	406.26	574.76	912.50	379.49	722.23	142.59	262.71	431.20	666.46	599.78
Pichincha	126.93	447.55	760.94	1,232.31	381.22	797.14	166.58	291.84	468.33	612.69	541.24
Santa Elena	105.54	439.54	510.54	954.93	368.98	637.09	174.48	293.54	458.01	603.65	499.12
Santo Domingo	106.39	411.23	552.11	956.89	368.80	623.50	123.50	257.27	385.51	556.98	476.53
Sucumbíos	88.15	406.39	628.98	890.29	367.98	717.53	86.62	205.00	517.52	560.18	390.30
Tungurahua	160.75	395.43	599.73	1,055.45	366.20	654.85	132.56	280.56	477.29	611.60	560.33
Zamora Ch.	82.89	345.05	507.71	909.03	381.69	682.70	104.31	255.39	546.64	678.29	581.90
Estados Unidos					456.11	456.11					
España					407.14	407.14					
Italia					408.07	408.07					
Resto del Exterior					454.11	454.11					



7.2. Sexo y Edad

Cuadro 7.2.1: Asegurados del Seguro de Invalidez, Vejez y Muerte por Sexo y Edad

Edad	Afiliados						Pensionistas					Beneficiarios No Afiliados		Total
	Seguro General Obligatorio				Seguro Voluntario	Total Afiliados	Orfandad	Viudez y Otros Dependientes	Invalidez	Vejez	Total Pensionistas	Hijos	Cónyuges y Otros Dependientes	
	Trabajo No Remunerado del Hogar	Sin Relación de Dependencia	Privado	Público										
Total	54,921	256,026	2,088,674	638,388	116,246	3,127,062	30,642	75,486	24,853	281,119	389,551	814,460	48,702	4,353,774
Femenino														
Total F	54,682	101,062	801,453	318,454	71,672	1,336,200	21,299	71,769	10,785	116,444	200,231	360,954	43,688	1,923,843
> 85	3	60	349	1	412	822	1,051	11,413	544	10,417	19,492		112	20,331
80 - 84	10	134	688	11	492	1,334	932	9,250	457	11,549	18,842		229	20,263
75 - 79	16	380	1,646	42	865	2,946	1,125	9,459	543	17,002	24,545		410	27,659
70 - 74	35	1,042	3,760	351	1,505	6,679	1,386	9,370	691	24,610	32,507		615	39,247
65 - 69	365	3,129	10,189	3,046	3,558	20,177	1,575	8,611	1,336	30,762	39,228		898	59,096
60 - 64	3,477	8,912	24,986	11,670	10,347	58,954	1,738	7,465	2,190	20,734	30,397		1,121	88,071
55 - 59	4,204	13,770	42,717	26,501	13,714	99,825	1,826	5,728	2,382	1,083	10,461		1,220	108,952
50 - 54	4,659	15,798	57,685	33,402	11,575	121,702	1,680	4,087	1,402	218	7,170		1,257	128,108
45 - 49	5,331	14,700	70,256	36,196	7,670	132,776	1,262	2,533	686	48	4,467		1,287	137,237
40 - 44	6,403	14,066	88,988	39,634	6,041	153,685	907	1,736	331	15	2,966		1,277	157,010
35 - 39	7,507	13,050	113,449	45,521	4,968	182,735	615	1,166	150	3	1,930		1,352	185,565
30 - 34	8,382	9,624	130,476	53,135	4,222	204,113	209	633	57	3	899		1,332	206,376
25 - 29	8,201	4,897	140,717	50,943	3,497	206,848	94	252	16		362		1,034	208,489
21 - 24	4,414	1,341	88,255	16,168	1,974	111,834	67	62			129		577	112,757
18 - 20	1,662	159	27,028	1,827	832	31,487	290	2			292	10,311	130	41,209
15 - 17	13		261	6		280	2,428	1			2,429	54,448	9	56,935
12 - 14							1,744				1,744	51,882		53,479
9 - 11							1,154				1,154	53,564		54,629
6 - 8							765				765	63,162		63,874
3 - 5							378				378	65,530		65,883
0 - 2							74				74	55,121		55,189
Descon.												2,663	30,821	33,484

continúa en la página siguiente...

... continúa de la página anterior

Edad	Afiliados						Pensionistas					Beneficiarios No Afiliados		Total	
	Seguro General Obligatorio					Seguro Voluntario	Total Afiliados	Orfandad	Viudez y Otros Dependientes	Invalidez	Vejez	Total Pensionistas	Hijos		Cónyuges y Otros Dependientes
	Trabajo No Remunerado del Hogar	Sin Relación de Dependencia	Privado	Público											
Masculino															
Total M	239	154,964	1,287,221	319,934	44,574	1,790,862	9,343	3,717	14,068	164,675	189,320	369,682	5,014	2,346,107	
> 85	3	92	289	26	211	620	13	550	522	14,350	15,007		45	15,590	
80 - 84	1	266	740	86	340	1,428	27	389	610	17,676	18,402		56	19,748	
75 - 79	1	726	1,980	317	653	3,660	63	473	808	27,135	28,114		60	31,497	
70 - 74	2	1,880	4,931	1,262	1,331	9,342	90	450	1,161	37,974	39,306		113	48,026	
65 - 69	9	5,744	14,175	6,169	2,886	28,665	136	429	1,939	42,070	44,250		126	71,824	
60 - 64	60	14,910	34,165	15,826	6,294	70,165	221	401	2,933	24,204	27,419		155	96,815	
55 - 59	28	21,331	58,537	31,000	7,491	116,550	264	338	2,858	1,013	4,229		139	120,593	
50 - 54	26	24,015	82,474	36,350	5,690	146,447	345	225	1,581	177	2,256		142	148,636	
45 - 49	27	22,645	107,099	36,701	4,065	168,475	271	155	812	57	1,266		122	169,735	
40 - 44	19	22,129	140,311	38,211	3,642	202,146	234	116	448	7	795		129	202,989	
35 - 39	15	19,620	182,772	43,677	3,484	247,127	194	93	255	1	542		107	247,785	
30 - 34	11	13,434	215,356	48,924	3,042	278,563	131	42	117		290		78	279,031	
25 - 29	14	6,242	231,392	43,764	2,890	282,923	116	12	21		149		37	283,208	
21 - 24	8	1,723	157,456	15,266	1,724	175,835	101		2		103		7	176,056	
18 - 20	7	206	54,891	2,346	830	58,244	323	1			324	8,387	2	65,885	
15 - 17	8	1	616	6		631	2,513	1			2,513	49,243	4	52,164	
12 - 14							1,841				1,841	52,015		53,736	
9 - 11							1,173				1,173	56,157		57,249	
6 - 8							779				779	67,346		68,058	
3 - 5							407				407	71,008		71,379	
0 - 2							92				92	59,824		59,915	
Descon.												2,502	3,686	6,188	
Desconocido															
Total D												83,824		83,824	



Figura 7.2.1: Distribución de Asegurados del Seguro de Invalidez, Vejez y Muerte por Sexo y Tipo



Figura 7.2.2: Distribución de Afiliados al Seguro de Invalidez, Vejez y Muerte por Edad para cada Sexo y Tipo



Figura 7.2.3: Distribución de Pensionistas del Seguro de Invalidez, Vejez y Muerte por Edad para cada Sexo y Tipo

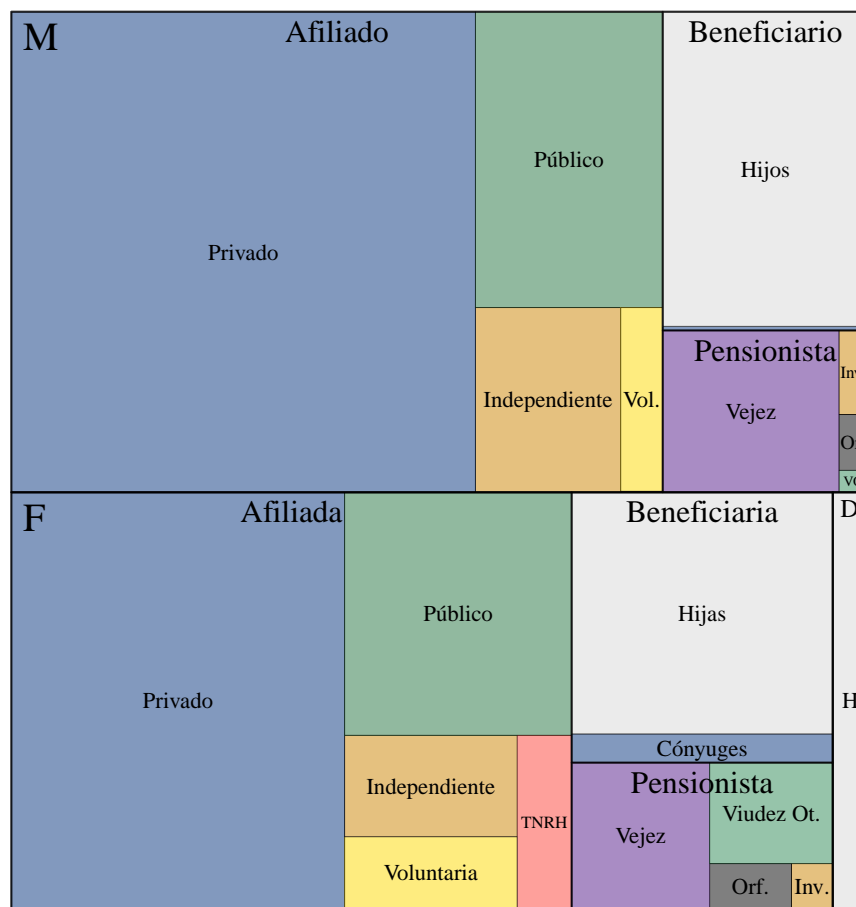

Figura 7.2.4: Distribución de Beneficiarios No Afiliados al Seguro de Invalidez, Vejez y Muerte por Edad para cada Sexo y Tipo

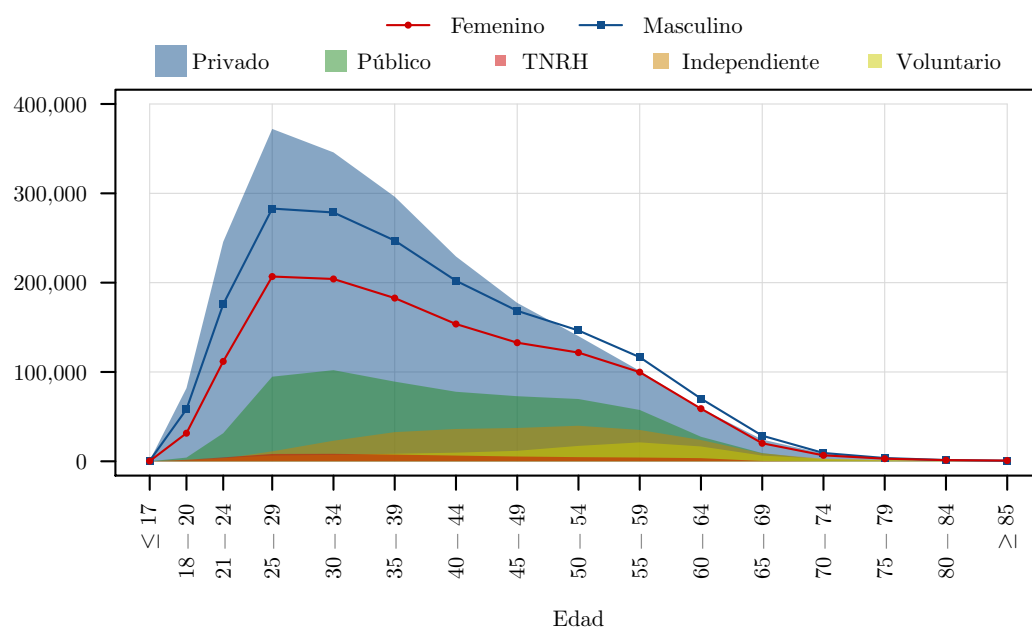

Cuadro 7.2.2: Bases de Aportación y Pensiones Promedio del Seguro de Invalidez, Vejez y Muerte por Sexo y Edad

Edad	Afiliados						Pensionistas					
	Seguro General Obligatorio					Seguro Voluntario	Total Afiliados	Orfandad	Viudez y Otros Dependientes	Invalidez	Vejez	Total Pensionistas
	Trabajo No Remunerado del Hogar	Sin Relación de Dependencia	Privado	Público								
Total	91.89	421.57	662.70	1,060.46	379.54	709.37	155.66	288.38	461.79	620.98	545.72	
Femenino												
Total F	91.89	407.94	609.23	1,022.23	374.05	663.72	171.96	290.83	459.27	589.31	489.98	
> 85	76.70	389.19	492.83	354.00	354.88	416.23	269.31	337.45	561.67	613.20	555.49	
80 - 84	106.20	382.99	466.29	1,449.97	355.59	422.85	252.66	317.60	526.21	564.12	526.95	
75 - 79	134.41	375.79	477.52	782.62	357.12	432.02	233.62	303.58	490.43	533.72	508.25	
70 - 74	129.55	402.31	482.47	964.20	363.04	467.53	228.02	293.15	437.88	529.19	504.16	
65 - 69	110.86	418.54	518.20	1,081.18	379.75	558.77	209.20	288.69	387.23	569.39	531.47	
60 - 64	95.02	431.15	550.52	1,115.18	394.94	594.17	202.10	286.64	446.02	744.62	622.00	
55 - 59	96.30	427.07	623.99	1,150.82	382.57	688.06	190.34	270.16	528.22	557.58	359.15	
50 - 54	95.23	400.95	631.01	1,094.66	365.80	690.01	184.37	254.28	458.68	247.78	285.37	
45 - 49	95.07	402.45	661.54	1,016.65	365.63	696.69	181.14	227.29	393.14	140.95	241.95	
40 - 44	91.71	404.44	690.74	1,015.82	370.51	717.33	178.60	200.19	328.96	87.01	208.94	
35 - 39	90.61	406.72	692.76	1,059.88	372.24	737.01	168.38	167.87	309.33	83.40	179.24	
30 - 34	89.84	402.05	655.76	1,051.86	369.90	723.31	167.12	144.75	249.81	90.03	156.91	
25 - 29	89.01	387.36	576.18	954.02	360.92	645.73	133.80	132.13	230.43		136.91	
21 - 24	88.84	364.47	446.13	680.38	356.03	464.59	137.17	128.86			133.18	
18 - 20	88.39	353.79	386.77	534.35	355.30	378.84	135.23	121.53			135.14	
15 - 17	88.73		305.52	425.04		298.02	107.59	59.00			107.57	
12 - 14							97.44				97.44	
9 - 11							91.19				91.19	
6 - 8							84.13				84.13	
3 - 5							79.87				79.87	
0 - 2							86.42				86.42	

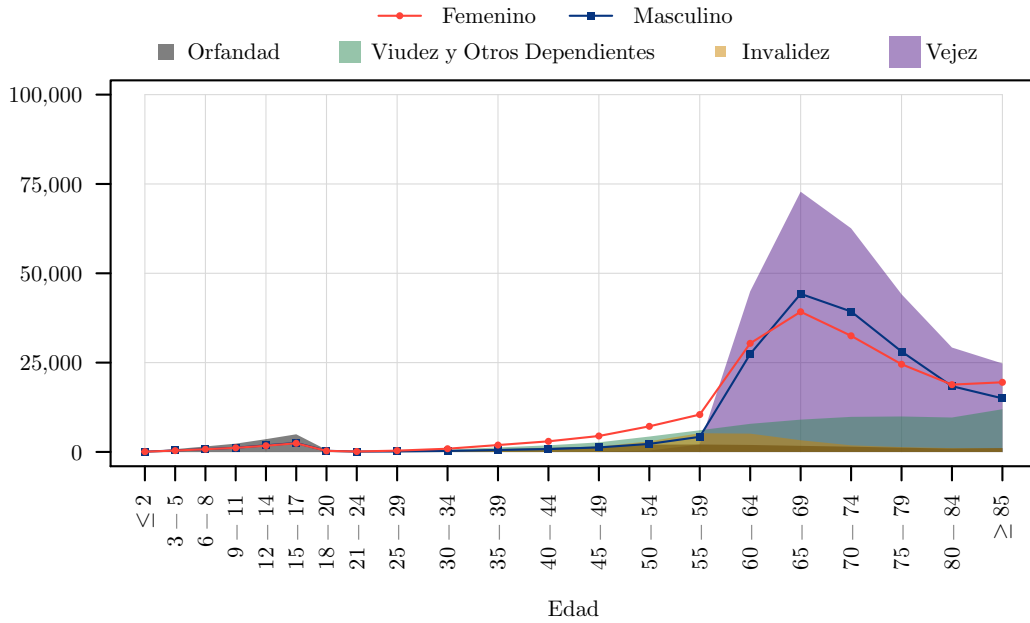
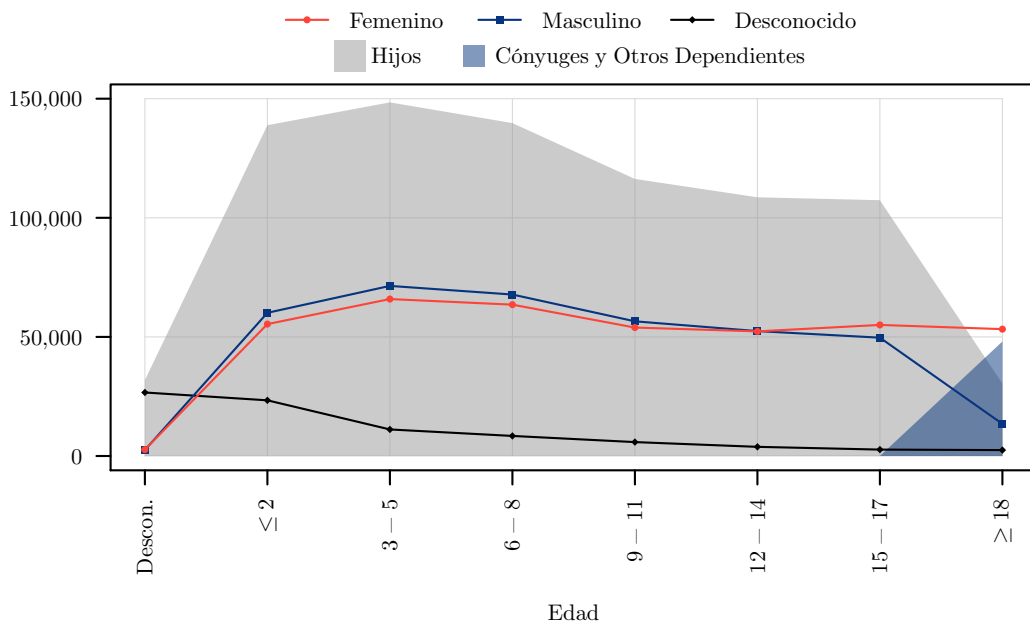
continúa en la página siguiente...

... continúa de la página anterior

Edad	Afiliados						Pensionistas				
	Seguro General Obligatorio						Orfandad	Viudez y Otros Dependientes	Invalidez	Vejez	Total Pensionistas
	Trabajo No Remunerado del Hogar	Sin Relación de Dependencia	Privado	Público	Seguro Voluntario	Total Afiliados					
Masculino											
Total M	91.62	430.46	695.99	1,098.52	388.36	743.43	118.46	240.61	463.74	643.41	604.78
≥ 85	118.98	370.85	653.58	962.47	357.90	522.42	266.48	250.37	609.42	658.22	660.00
80 - 84	59.00	412.72	631.31	1,122.38	359.44	557.24	242.86	249.21	562.88	607.02	607.36
75 - 79	177.00	414.64	749.91	975.99	362.46	637.19	233.08	246.29	527.11	581.97	581.52
70 - 74	88.50	456.57	813.55	1,057.29	373.30	717.33	225.71	253.03	476.18	594.47	591.81
65 - 69	87.19	449.36	881.89	1,268.07	387.03	838.04	214.95	262.85	427.47	636.00	626.60
60 - 64	86.53	472.09	792.71	1,268.61	409.92	809.29	204.96	259.29	452.99	812.16	770.83
55 - 59	91.03	446.06	868.48	1,263.25	400.35	879.58	189.20	248.17	502.28	806.75	564.34
50 - 54	124.13	429.05	869.64	1,187.42	389.87	870.01	180.91	213.22	461.01	773.24	432.67
45 - 49	91.45	437.55	879.17	1,120.60	391.28	871.27	172.33	184.48	382.95	624.70	333.23
40 - 44	84.77	419.27	832.04	1,116.57	382.13	841.37	163.03	173.17	331.85	87.04	261.02
35 - 39	94.40	415.86	776.32	1,142.27	386.77	814.52	163.84	150.53	276.93	100.46	214.95
30 - 34	86.09	408.50	685.77	1,089.25	383.62	745.36	157.91	139.84	227.47		183.36
25 - 29	78.60	389.70	574.12	928.99	364.81	625.58	141.56	156.06	199.08		150.84
21 - 24	78.91	362.77	457.59	685.88	358.19	476.38	154.64		177.00		155.08
18 - 20	81.34	351.21	400.66	576.72	356.50	407.15	142.13	186.84			142.26
15 - 17	78.91	354.00	329.05	424.32		326.83	106.20	44.24			106.22
12 - 14							98.93				98.93
9 - 11							89.62				89.62
6 - 8							82.84				82.84
3 - 5							78.40				78.40
0 - 2							86.63				86.63



Figura 7.2.5: Bases de Aportación Promedio del Sector Privado por Sexo y Edad



Figura 7.2.6: Bases de Aportación Promedio del Sector Público por Sexo y Edad



Figura 7.2.7: Pensiones Promedio de Vejez por Sexo y Edad

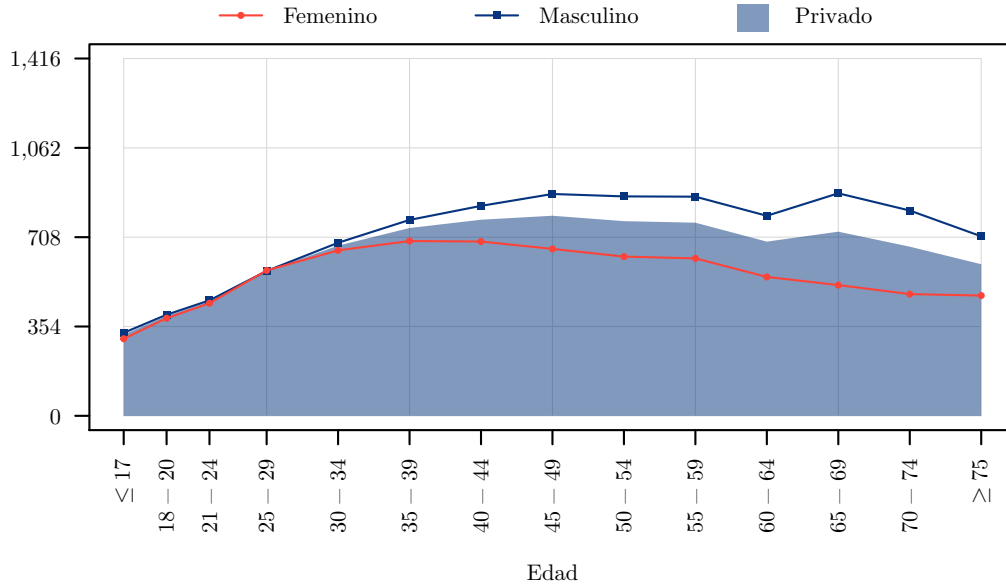

Figura 7.2.8: Pensiones Promedio de Viudez y Otros Dependientes por Sexo y Edad

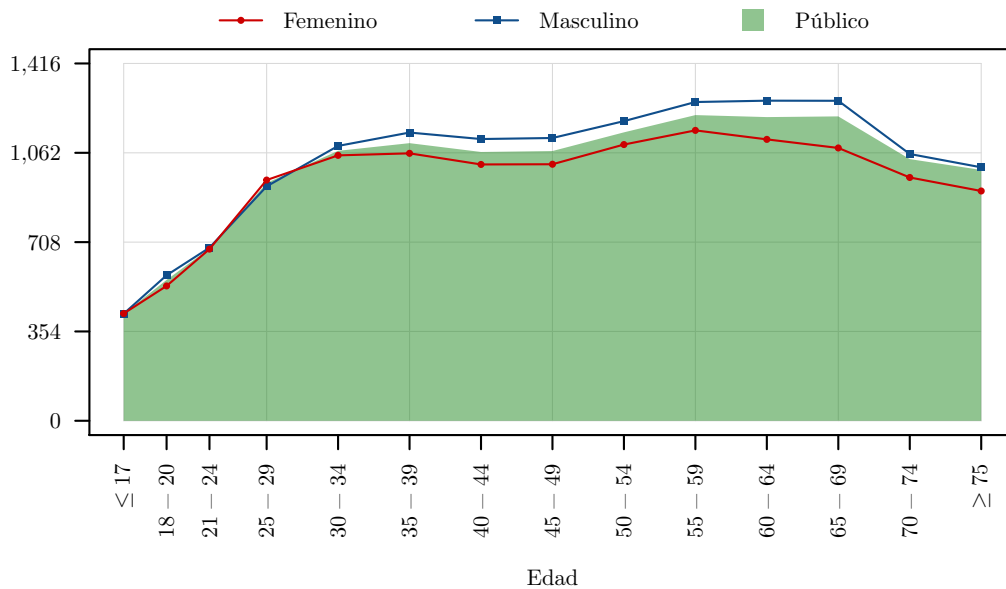

7.3. Prestaciones Realizadas

Cuadro 7.3.1: Evolución Mensual de Causantes, Beneficiarios y Valores Promedio de Prestaciones Realizadas

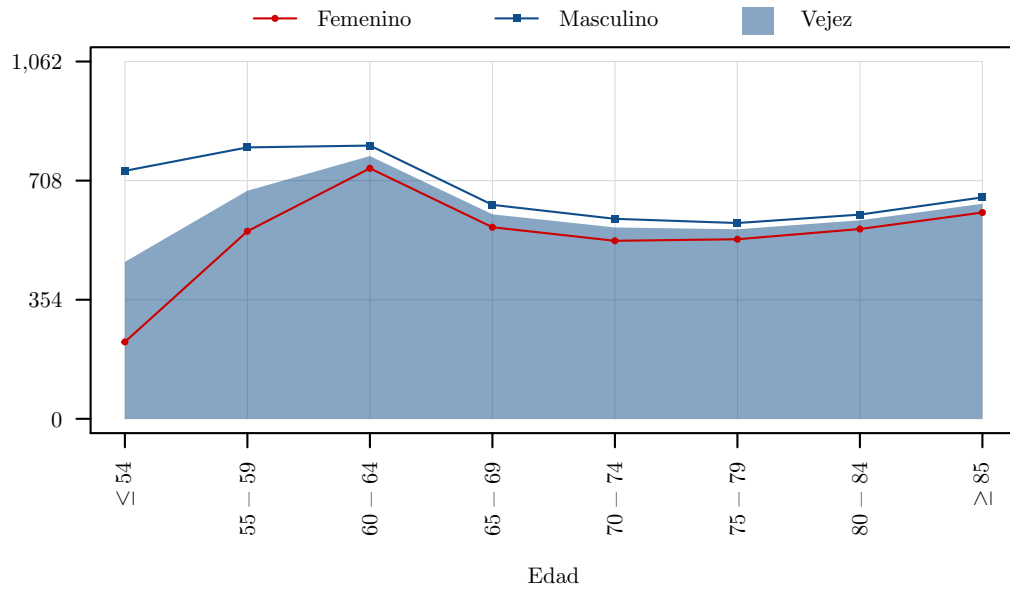
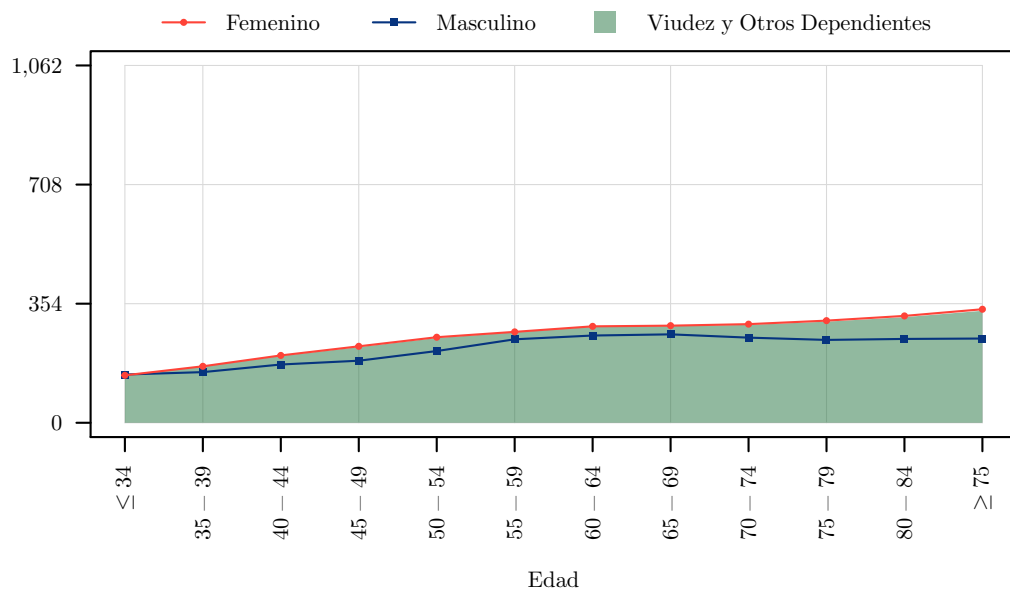
Mes	Subsidio Transitorio por Incapacidad	Jubilación por Invalidez	Jubilación por Vejez	Montepío por Orfandad	Montepío por Viudez u Otro Dependiente	Auxilio para Funerales	Total
Causantes							
Total	121	4,560	29,499	2,218	6,672	13,571	49,834
Diciembre	9	374	3,150	195	497	1,059	5,140
Noviembre	12	407	2,684	177	493	1,034	4,630
Octubre	12	391	2,430	179	586	1,202	4,596
Septiembre	14	372	2,304	207	670	1,078	4,424
Agosto	14	369	2,222	212	572	1,084	4,297
Julio	20	475	2,606	201	591	1,249	4,858
Junio	2	311	2,406	221	587	1,241	4,546
Mayo	6	343	2,315	194	559	1,088	4,304
Abril	9	667	2,869	186	614	1,296	5,134
Marzo	8	307	1,884	202	672	1,073	3,893
Febrero	11	278	2,091	174	533	1,150	4,088
Enero	4	274	2,563	109	426	1,046	4,232
Beneficiarios							
Total	121	4,560	29,499	2,906	6,672	13,571	55,374
Diciembre	9	374	3,150	266	497	1,059	5,311
Noviembre	12	407	2,684	237	493	1,034	4,811
Octubre	12	391	2,430	229	586	1,202	4,796
Septiembre	14	372	2,304	282	670	1,078	4,681
Agosto	14	369	2,222	282	572	1,084	4,477
Julio	20	475	2,606	252	591	1,249	5,041
Junio	2	311	2,406	274	587	1,241	4,756
Mayo	6	343	2,315	239	559	1,088	4,496
Abril	9	667	2,869	240	614	1,296	5,359
Marzo	8	307	1,884	280	672	1,073	4,161
Febrero	11	278	2,091	218	533	1,150	4,229
Enero	4	274	2,564	166	426	1,046	4,414
Valor Promedio							
Total	766.39	425.82	605.13	84.74	254.37	1,265.30	704.30
Diciembre	728.92	479.23	760.39	75.61	250.33	1,279.90	768.40
Noviembre	770.92	408.82	684.88	83.81	247.26	1,280.31	723.23
Octubre	936.67	412.42	638.21	77.80	250.90	1,273.58	712.89
Septiembre	1,047.85	369.61	581.50	95.92	255.42	1,279.62	655.75
Agosto	494.67	376.41	561.65	86.17	242.17	1,269.47	655.06
Julio	601.34	434.19	566.98	81.74	228.13	1,267.90	681.38
Junio	452.44	401.84	588.59	83.97	254.27	1,264.37	690.37
Mayo	745.02	410.35	581.56	88.98	260.13	1,264.94	674.93
Abril	682.10	502.54	583.54	84.44	250.51	1,261.79	713.73
Marzo	935.21	392.85	482.88	74.25	254.43	1,246.65	616.98
Febrero	882.96	390.16	525.28	74.29	247.87	1,236.31	658.93
Enero	837.89	446.20	607.05	90.25	252.93	1,225.81	699.36

8. Seguro General de Riesgos del Trabajo

8.1. Domicilio Registrado

Cuadro 8.1.1: Pensionistas y Pensiones Promedio del Seguro General de Riesgos del Trabajo por Tipo y Domicilio Registrado

Domicilio Registrado	Orfandad	Viudez y Otros Dependientes	Jubilación por Riesgos del Trabajo	Total Pensionistas
Pensionistas				
Total	3,433	4,185	6,494	14,110
Azuay	190	178	372	739
Bolívar	43	42	33	118
Cañar	19	59	101	179
Carchi	13	35	19	67
Chimborazo	115	127	132	374
Cotopaxi	62	129	184	375
El Oro	128	119	138	385
Esmeraldas	54	70	120	244
Galápagos	2	1	4	7
Guayas	790	832	2,132	3754
Imbabura	94	127	145	366
Loja	120	125	77	322
Los Ríos	42	81	117	240
Manabí	190	205	183	578
Morona Santiago	9	18	15	42
Napo	17	25	29	71
Orellana	14	16	38	68
Pastaza	14	25	19	58
Pichincha	1,228	1,634	2,162	5,023
Santa Elena	41	68	67	176
Santo Domingo	77	99	172	348
Sucumbíos	34	39	76	149
Tungurahua	123	109	146	378
Zamora Chinchipe	9	21	13	43
Valor Promedio				
Total	132.17	283.98	288.16	249.04
Azuay	131.10	276.30	289.36	245.92
Bolívar	102.15	259.20	324.96	220.36
Cañar	135.65	294.12	311.02	286.84
Carchi	127.00	285.09	301.58	259.09
Chimborazo	134.61	296.41	289.14	244.59
Cotopaxi	134.46	269.04	291.01	257.57
El Oro	120.14	261.98	321.35	236.10
Esmeraldas	146.39	284.22	331.03	276.74
Galápagos	230.07	270.21	453.57	363.52
Guayas	133.54	285.12	265.04	241.82
Imbabura	112.89	218.46	313.17	248.59
Loja	100.73	255.49	336.01	217.07
Los Ríos	112.58	270.70	280.56	247.84
Manabí	112.99	264.64	308.37	228.63
Morona Santiago	98.37	298.18	214.27	225.40
Napo	96.06	266.41	323.56	248.96
Orellana	77.81	251.57	315.66	251.61
Pastaza	94.48	292.23	304.90	248.65
Pichincha	144.73	294.82	294.90	258.22
Santa Elena	116.72	285.84	266.84	239.21
Santo Domingo	124.12	268.60	300.42	252.36
Sucumbíos	128.28	244.28	317.52	255.17
Tungurahua	128.28	291.49	326.51	251.91
Zamora Chinchipe	85.48	226.59	254.56	205.51



Figura 8.1.1: Jubilados por Riesgos del Trabajo como porcentaje de los Afiliados al Seguro de Invalidez Vejez y Muerte por Domicilio Registrado

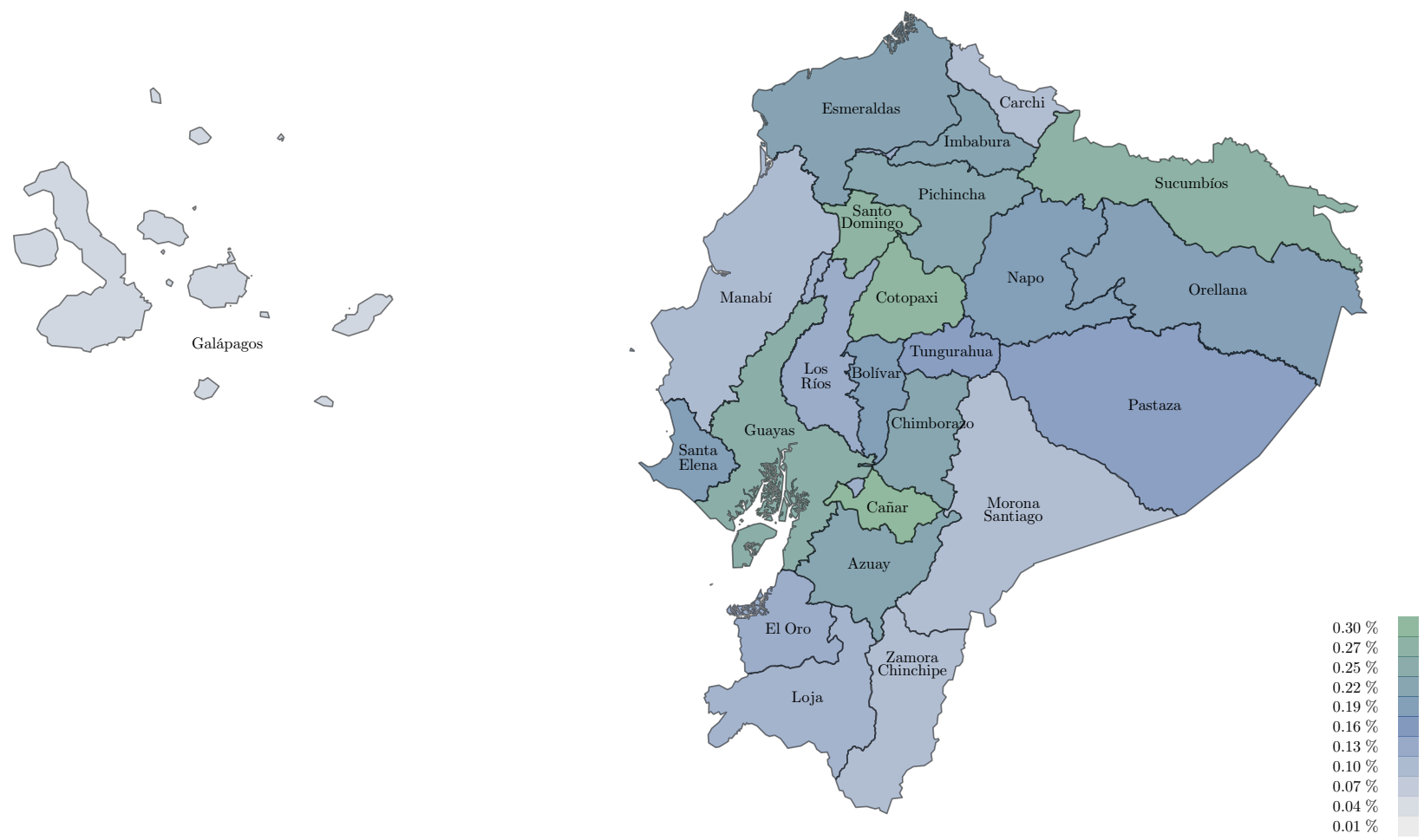

8.2. Sexo y Edad

Cuadro 8.2.1: Pensionistas del Seguro General de Riesgos del Trabajo por Tipo, Sexo y Edad

Edad	Orfandad	Viudez y Otros Dependientes	Jubilación por Riesgos del Trabajo	Total Pensionistas
Pensionistas				
Total	3,433	4,185	6,494	14,110
Pensionistas				
Total F	2,152	4,150	647	6,947
> 85	3	190	8	201
80 - 84	1	195	16	212
75 - 79	11	297	21	329
70 - 74	12	324	34	370
65 - 69	35	445	33	512
60 - 64	72	467	65	603
55 - 59	114	471	107	692
50 - 54	142	402	94	638
45 - 49	182	339	83	604
40 - 44	169	315	79	563
35 - 39	130	278	65	473
30 - 34	32	222	31	285
25 - 29	9	144	9	162
21 - 24	9	51	2	62
18 - 20	67	10		77
15 - 17	296			296
12 - 14	289			289
9 - 11	234			234
6 - 8	203			203
3 - 5	122			122
0 - 2	20			20
Valor Promedio				
Total M	1,271	29	5,843	7,143
> 85		2	124	126
80 - 84			170	170
75 - 79	1	1	246	248
70 - 74	2	2	370	374
65 - 69	3	1	522	526
60 - 64	3	2	703	708
55 - 59	2	5	784	791
50 - 54	6	1	664	671
45 - 49	9	2	634	645
40 - 44	2	5	606	613
35 - 39	5	2	463	470
30 - 34	2	2	347	351
25 - 29	10	4	179	193
21 - 24	8		30	38
18 - 20	51		1	52
15 - 17	323			323
12 - 14	292			292
9 - 11	219			219
6 - 8	189			189
3 - 5	124			124
0 - 2	20			20

Figura 8.2.1: Distribución de Pensionistas del Seguro General de Riesgos del Trabajo por Tipo y Sexo



Figura 8.2.2: Distribución de Pensionistas del Seguro General de Riesgos del Trabajo por Edad para cada Tipo y Sexo



Cuadro 8.2.2: Pensiones Promedio del Seguro General de Riesgos del Trabajo por Tipo, Sexo y Edad

Edad	Orfandad	Videz y Otros Dependientes	Jubilación por Riesgos del Trabajo	Total Pensionistas
Pensionistas				
Total	132.17	283.98	288.16	249.04
Pensionistas				
Total F	141.35	283.84	302.91	241.56
≥ 85	346.54	339.85	240.63	336.00
80 - 84	346.53	335.61	270.72	330.76
75 - 79	195.14	315.65	376.81	315.52
70 - 74	216.90	318.01	302.59	313.31
65 - 69	202.24	299.63	286.11	292.69
60 - 64	185.06	304.14	309.78	291.04
55 - 59	174.06	292.02	348.58	281.33
50 - 54	172.77	289.16	274.91	261.15
45 - 49	181.29	274.34	311.73	251.44
40 - 44	172.97	262.82	317.07	243.47
35 - 39	173.42	227.70	293.02	221.76
30 - 34	153.35	207.93	210.85	202.12
25 - 29	138.34	182.87	204.30	181.59
21 - 24	128.07	168.45	232.60	164.66
18 - 20	151.60	181.36		155.46
15 - 17	121.18			121.18
12 - 14	112.57			112.57
9 - 11	108.16			108.16
6 - 8	111.93			111.93
3 - 5	104.63			104.63
0 - 2	91.95			91.95
Valor Promedio				
Total M	116.62	303.66	286.44	256.35
≥ 85		330.14	360.53	360.04
80 - 84			330.37	330.37
75 - 79	346.09	186.84	332.10	331.57
70 - 74	183.44	124.55	297.55	296.01
65 - 69	174.44	370.75	280.54	280.11
60 - 64	142.50	685.53	292.81	293.59
55 - 59	152.94	364.88	288.9	289.27
50 - 54	151.66	438.88	275.38	274.52
45 - 49	143.94	195.68	298.28	295.81
40 - 44	179.51	301.85	285.88	285.66
35 - 39	166.62	304.87	256.96	256.20
30 - 34	106.23	157.66	252.61	251.23
25 - 29	171.52	219.80	242.09	237.98
21 - 24	144.24		225.71	208.56
18 - 20	156.86		300.86	159.63
15 - 17	124.28			124.28
12 - 14	112.26			112.26
9 - 11	110.59			110.59
6 - 8	104.87			104.87
3 - 5	98.34			98.34
0 - 2	131.18			131.18

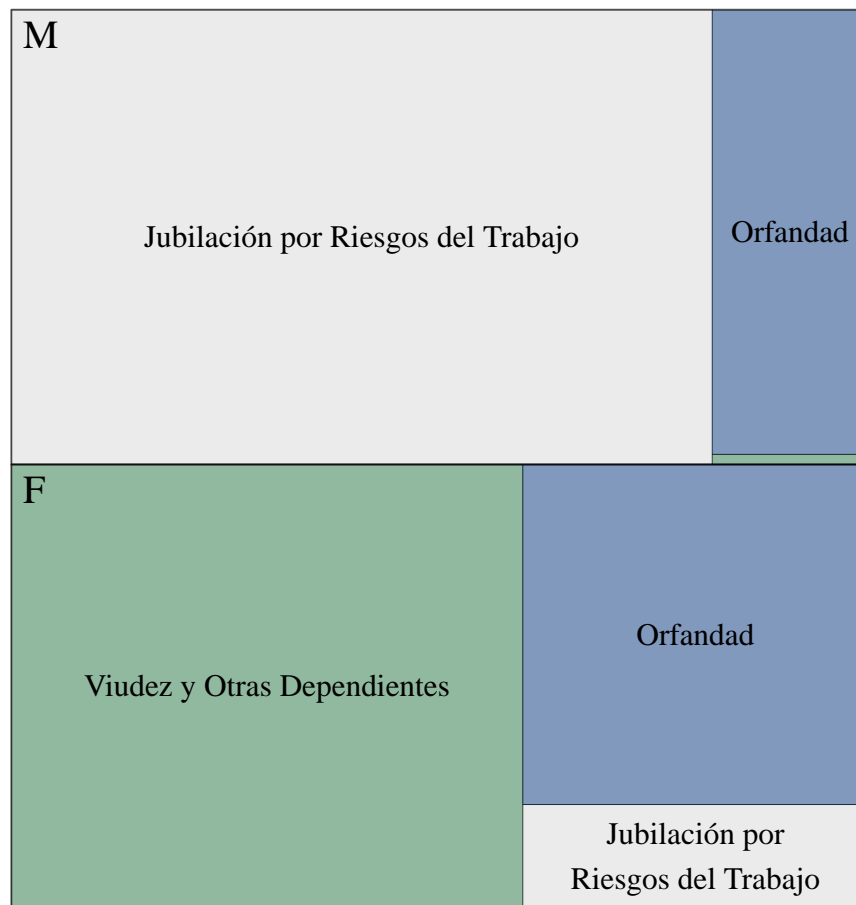
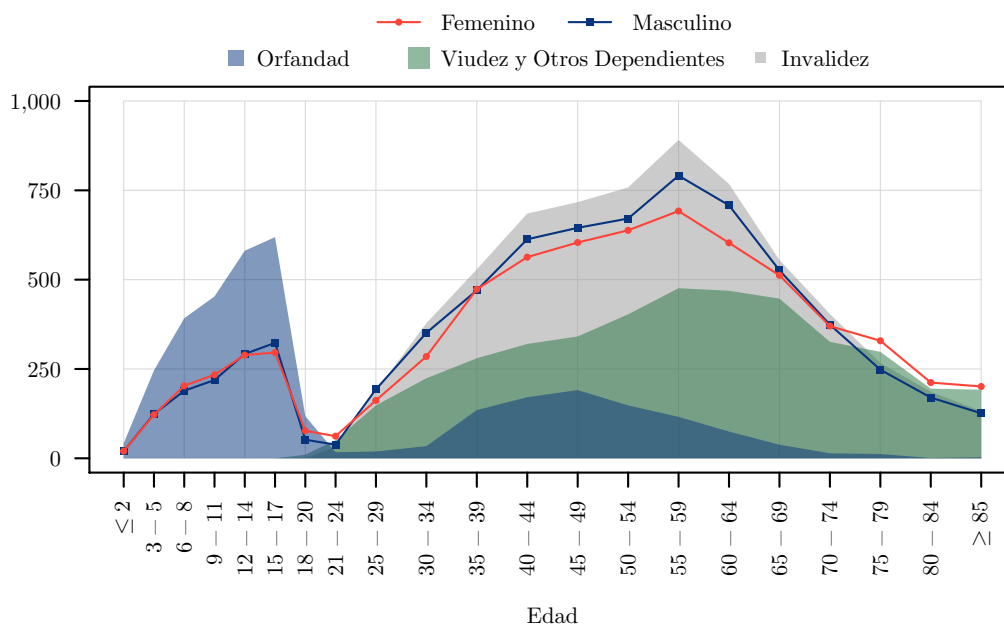
8.3. Prestaciones Realizadas

Cuadro 8.3.1: Evolución Mensual de Causantes, Beneficiarios y Valores Promedio de Prestaciones Realizadas

Mes	Subsidio por Accidente de Trabajo	Subsidio por Enfermedad Profesional	Indemnización	Pensión Temporal	Jubilación por Riesgos del Trabajo	Montepío por Orfandad	Montepío por Viudez u Otro Dependiente	Total
Causantes								
Total	15,667	337	405	206	275	215	205	16,737
Diciembre	2,507	119	14	17	18	15	18	2,697
Noviembre	2,591	118	7	16	16	11	8	2,760
Octubre	2,640	105	37	16	13	17	13	2,823
Septiembre	2,758	115	26	20	27	30	27	2,974
Agosto	2,694	132	28	19	17	17	21	2,900
Julio	2,718	123	30	14	20	22	25	2,924
Junio	2,691	108	30	23	29	24	19	2,893
Mayo	2,677	100	49	14	33	15	16	2,865
Abril	2,749	88	37	16	26	22	21	2,922
Marzo	2,657	84	50	18	25	16	14	2,829
Febrero	2,547	83	50	15	23	19	9	2,715
Enero	2,581	84	49	20	31	11	14	2,748
Beneficiarios								
Total	15,667	337	405	206	275	374	205	17,069
Diciembre	2,507	119	14	17	18	26	18	2,716
Noviembre	2,591	118	7	16	16	17	8	2,771
Octubre	2,640	105	37	16	13	25	13	2,840
Septiembre	2,758	115	26	20	27	48	27	3,009
Agosto	2,694	132	28	19	17	29	21	2,923
Julio	2,718	123	30	14	20	42	25	2,958
Junio	2,691	108	30	23	29	38	19	2,917
Mayo	2,677	100	49	14	33	27	16	2,888
Abril	2,749	88	37	16	26	47	21	2,958
Marzo	2,657	84	50	18	25	26	14	2,847
Febrero	2,547	83	50	15	23	25	9	2,725
Enero	2,581	84	49	20	31	24	14	2,773
Valor Promedio								
Total	520.08	1,416.82	10,668.00	435.79	374.32	95.76	207.23	774.33
Diciembre	253.98	404.08	14,266.58	358.35	336.18	123.20	207.00	332.70
Noviembre	238.40	381.21	12,874.27	454.66	404.74	125.58	268.51	278.18
Octubre	263.62	379.49	14,348.26	447.59	377.23	83.46	218.10	451.99
Septiembre	254.42	354.83	10,971.28	548.02	376.22	87.58	175.16	351.55
Agosto	255.33	380.78	8,631.68	424.87	354.18	118.71	226.82	342.84
Julio	247.37	354.50	8,322.35	556.01	314.78	88.66	192.58	334.09
Junio	251.09	363.66	10,409.02	447.32	360.44	95.18	223.58	361.96
Mayo	256.33	350.80	9,637.04	502.08	409.63	94.04	188.04	422.29
Abril	271.14	408.62	9,741.17	403.21	311.20	101.71	248.89	394.28
Marzo	248.32	387.64	10,527.37	335.90	343.41	78.33	191.91	434.87
Febrero	267.55	354.24	9,423.52	368.30	374.90	90.21	180.20	440.38
Enero	266.32	447.64	11,851.83	354.40	443.99	74.61	190.96	479.99

8.4. Accidentes de Trabajo

Cuadro 8.4.1: Evolución Histórica de Accidentes de Trabajo

Año	Incapacidad	Muerte	Total
2015	19,706	241	19,945
2014	19,100	277	19,377
2013	16,242	215	16,457
2012	12,859	252	13,021
2011	9,064	274	9,338
2010	7,632	273	7,905
2009	5,463	230	5,693
2008	7,801	227	8,028
2007	6,169	135	6,304
2006	5,334	161	5,495
2005	4,198	208	4,406
2004	2,743	168	2,911
2003	2,247	54	2,301
2002	2,351	56	2,407
2001	2,255	54	2,309
2000	2,223	2	2,225
1999	2,762	1	2,763
1998	2,623	2	2,625
1997	3,076	57	3,133
1996	4,141	92	4,233
1995	3,533	213	3,746
1994	3,821	301	4,122
1993	3,599	180	3,779
1992	3,623	157	3,780
1991	4,546	162	4,708
1990	4,404	190	4,594

Figura 8.4.1: Evolución Histórica de Accidentes de Trabajo

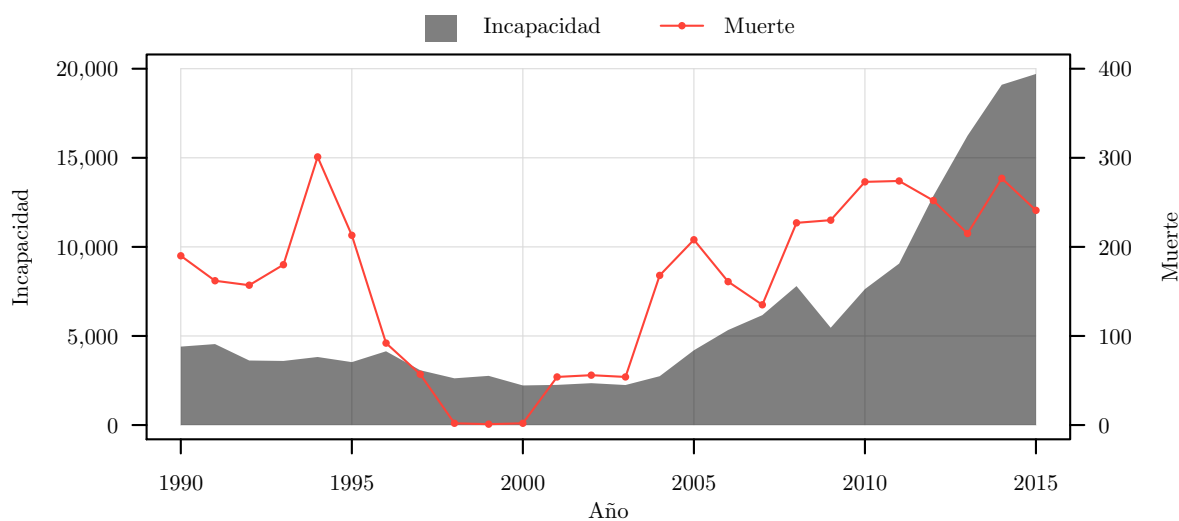

Cuadro 8.4.2: Accidentes de Trabajo por Mes del Accidente

Mes	Temporal	Permanente	Muerte	Total
Total	18,881	853	241	19,945
Diciembre	1,440	56	13	1,494
Noviembre	1,532	43	19	1,582
Octubre	1,600	71	22	1,693
Septiembre	1,736	72	18	1,826
Agosto	1,700	67	17	1,783
Julio	1,723	75	14	1,812
Junio	1,643	84	22	1,749
Mayo	1,585	84	18	1,687
Abril	1,639	68	27	1,734
Marzo	1,706	74	34	1,813
Febrero	1,435	79	14	1,528
Enero	1,617	81	23	1,721

Cuadro 8.4.3: Accidentes de Trabajo por Día de la Semana y Hora del Día

Hora	Lunes	Martes	Miércoles	Jueves	Viernes	Sábado	Domingo	Desconocido	Total
Total	3,530	3,574	3,611	3,402	3,035	1,863	1,102	260	19,945
23	36	48	41	43	32	32	27		259
22	39	70	60	52	59	33	37		348
21	50	64	58	58	55	45	38		368
20	76	56	72	82	55	43	36		420
19	89	94	67	87	64	55	46		501
18	120	101	112	102	94	68	39		636
17	176	155	186	173	134	67	41		932
16	227	234	259	238	213	116	57		1,339
15	273	241	258	232	211	119	64		1,398
14	239	262	248	219	194	119	68		1,344
13	191	203	211	206	169	92	54		1,125
12	176	199	209	178	196	111	43		1,110
11	270	296	296	260	258	135	75		1,589
10	323	318	330	325	250	149	77		1,767
9	308	288	290	240	230	141	51		1,545
8	283	269	249	252	214	132	58		1,454
7	254	240	229	256	246	102	66		1,387
6	199	188	179	169	145	100	81		1,053
5	92	83	82	58	64	53	39		469
4	27	42	31	52	27	30	26		234
3	16	35	28	37	30	29	17		191
2	20	30	33	27	24	22	18		174
1	17	19	28	18	42	32	23		179
0	42	57	65	55	45	44	25		332
Descon.								260	260

Cuadro 8.4.4: Accidentes de Trabajo por Actividad

Actividad	Agricultura, Silvicultura, Caza y Pesca	Comercio al por Mayor y Menor, Restaurantes y Hoteles	Construcción	Electricidad, Gas y Agua	Establecimientos Financieros, Seguros y Bienes Inmuebles	Explotación de Minas y Canteras	Industrias Manufactureras	Servicio Comunal, Social y Personal	Transporte, Almacenamiento y Comunicación	No Definido	Total
Total	1,978	3,579	1,385	565	2,381	263	4,408	4,380	1,013	16	19,945
Temporal	1,907	3,435	1,322	532	2,277	222	4,217	4,035	940	13	18,881
Permanente	51	121	34	24	76	31	175	296	45	3	853
Muerte	23	25	30	11	32	10	20	61	29	1	241

Cuadro 8.4.5: Accidentes de Trabajo por Domicilio Registrado

Domicilio Registrado	Agricultura, Silvicultura, Caza y Pesca	Comercio al por Mayor y Menor, Restaurantes y Hoteles	Construcción	Electricidad, Gas y Agua	Establecimientos Financieros, Seguros y Bienes Inmuebles	Explotación de Minas y Canteras	Industrias Manufactureras	Servicio Comunal, Social y Personal	Transporte, Almacenamiento y Comunicación	No Definido	Total
Total	1,978	3,579	1,385	565	2,381	263	4,408	4,380	1,013	16	19,945
Azuay	5	73	134	80	49	7	148	161	42		698
Bolívar	1	2	5	3	6		1	81	4		103
Cañar	9	11	70	12	15		265	19	6	1	408
Carchi	3	9	3	1	11		6	13	12		58
Chimborazo		16	8	6	15		55	85	14		199
Cotopaxi	41	20	17	15	18		129	50	9		298
El Oro	48	45	6	24	55	89	35	67	12	1	381
Esmeraldas	122	15	16	6	15	15	46	33	8		276
Galápagos				1	2	3		10	18	1	35
Guayas	693	1,998	442	214	1,208	13	2,069	2,056	467	9	9,159
Imbabura	9	18	30	2	25		23	34	2		143
Loja	5	24	22	18	22		19	85	16		211
Los Ríos	508	32	15	10	47		79	32	6		729
Manabí	201	106	42	25	61	1	180	114	15		744
Morona Sant.	2		1	2	8		1	14	5		33
Napo		5	119	29	24	4	4	48	3		235
Orellana	3	12	6		15	34	8	15	8		101
Pastaza	1	10	13	1	12		13	58	1		109
Pichincha	232	1,034	238	74	649	26	1,046	1,178	316		4,787
Santa Elena	34	23	6	20	12	10	12	34	6	1	158
Santo Domingo	43	45	126	11	35	1	61	59	12		393
Sucumbíos	19	10	21	7	43	48	4	26	12		190
Tungurahua	3	65	28	4	25	1	81	90	18	3	317
Zamora Ch.		7	17		9	11	124	18	1		187

Cuadro 8.4.6: Accidentes de Trabajo por Sexo y Edad

Edad	Agricultura, Silvicultura, Caza y Pesca	Comercio al por Mayor y Menor, Restaurantes y Hoteles	Construcción	Electricidad, Gas y Agua	Establecimientos Financieros, Seguros y Bienes Inmuebles	Explotación de Minas y Canteras	Industrias Manufactureras	Servicio Comunal, Social y Personal	Transporte, Almacenamiento y Comunicación	No Definido	Total
Total	1,978	3,579	1,385	565	2,381	263	4,408	4,380	1,013	16	19,945
Femenino											
Total F	282	735	33	54	464	16	461	1,838	147	4	4,031
80 - 84											
75 - 79	1							1			2
70 - 74	1	2					1	1			5
65 - 69		2		1	1		1	32			37
60 - 64	5	10			5		3	107	3		133
55 - 59	11	21	1	8	17		17	183	5		263
50 - 54	24	35	2	1	27		33	203	8		333
45 - 49	36	40	1	2	37	3	45	218	14	1	397
40 - 44	40	68	7	12	46	3	48	173	15	1	411
35 - 39	53	106	5	9	74	2	83	239	21	2	594
30 - 34	38	127	9	13	90	2	84	260	31		654
25 - 29	42	163	3	5	96	5	89	304	35		741
21 - 24	27	115	4	3	59	1	45	98	12		364
18 - 20	4	46	1		12		12	19	3		97
15 - 17											
Masculino											
Total M	1,696	2,844	1,352	511	1,917	247	3,947	2,542	866	12	15,914
80 - 84								1			1
75 - 79	1				1		1	1			4
70 - 74	4	5	1		4		4	8	2		28
65 - 69	19	13	12	1	7	3	16	43	9		123
60 - 64	33	24	44	15	21	7	47	78	28		296
55 - 59	92	60	55	25	58	7	125	138	41		601
50 - 54	98	81	80	36	102	17	160	189	65	1	829
45 - 49	131	133	106	38	137	15	228	218	71	2	1,079
40 - 44	200	213	162	57	190	32	388	226	86	3	1,554
35 - 39	241	323	191	71	261	38	649	331	131	2	2,235
30 - 34	290	512	234	95	343	53	751	404	149	2	2,830
25 - 29	297	722	216	94	429	50	793	488	163	1	3,251
21 - 24	215	595	185	63	292	22	634	342	95	1	2,438
18 - 20	74	162	66	16	72	3	151	75	26		643
15 - 17	1	1									2

Cuadro 8.4.7: Accidentes de Trabajo por Lugar de Ocurrencia

Lugar de Ocurrencia	Agricultura, Silvicultura, Caza y Pesca	Comercio al por Mayor y Menor, Restaurantes y Hoteles	Construcción	Electricidad, Gas y Agua	Establecimientos Financieros, Seguros y Bienes Inmuebles	Explotación de Minas y Canteras	Industrias Manufactureras	Servicio Comunal, Social y Personal	Transporte, Almacenamiento y Comunicación	No Definido	Total
Total	1,978	3,579	1,385	565	2,381	263	4,408	4,380	1,013	16	19,945
Al Ir o Volver del Trabajo (In Itínere)	299	760	142	85	676	23	589	992	247	2	3,813
Desplazamiento en Jornada Laboral	25	194	47	26	237	5	86	411	110		1,141
Centro o Lugar de Trabajo Habitual	1,591	2,466	1,115	374	1,349	203	3,484	2,699	539	10	13,819
Otro Centro o Lugar de Trabajo	49	85	61	73	90	12	117	217	93	1	798
Comisión de Servicios	3	68	17	4	30	4	50	75	21		272
Desconocido	22	30	10	6	19	16	105	40	12	3	260

Cuadro 8.4.8: Accidentes de Trabajo por Ubicación de la Lesión

Ubicación de la Lesión	Agricultura, Silvicultura, Caza y Pesca	Comercio al por Mayor y Menor, Restaurantes y Hoteles	Construcción	Electricidad, Gas y Agua	Establecimientos Financieros, Seguros y Bienes Inmuebles	Explotación de Minas y Canteras	Industrias Manufactureras	Servicio Comunal, Social y Personal	Transporte, Almacenamiento y Comunicación	No Definido	Total
Total	1,978	3,579	1,385	565	2,381	263	4,408	4,380	1,013	16	19,945
Sin Lesiones	6	6		5	1		4	9			31
Cabeza	247	329	189	64	205	28	463	393	84	2	2,004
Cuello	17	51	9	14	50	3	38	106	32		320
Tronco	222	285	161	67	173	13	350	405	98	2	1,776
Miembros Superiores	670	1,345	471	173	667	86	1,998	1,336	277		7,024
Miembros Inferiores	552	1,034	328	153	802	64	1,076	1,359	335	4	5,705
Ubicaciones Múltiples	175	321	141	56	305	24	265	511	114	1	1,912
Lesiones Generales	13	12	10	3	14		15	30	11		108
No Definida	119	248	92	37	202	45	267	336	81	4	1,428

Cuadro 8.4.9: Accidentes de Trabajo por Naturaleza de la Lesión

Naturaleza de la Lesión	Agricultura, Silvicultura, Caza y Pesca	Comercio al por Mayor y Menor, Restaurantes y Hoteles	Construcción	Electricidad, Gas y Agua	Establecimientos Financieros, Seguros y Bienes Inmuebles	Explotación de Minas y Canteras	Industrias Manufactureras	Servicio Comunal, Social y Personal	Transporte, Almacenamiento y Comunicación	No Definido	Total
Total	1,978	3,579	1,385	565	2,381	263	4,408	4,380	1,013	16	19,945
Amputaciones y Enucleaciones	46	75	36	8	34	15	149	35	17		415
Asfixia	4		1					1			6
Conmociones y Traumatismos Internos	209	60	38	13	68	8	77	108	27		608
Contusiones y Aplastamientos	330	798	384	116	522	34	942	870	239	1	4,235
Efectos de la Electricidad	1	8	7	14	3	1	8	6	5		53
Efectos del Tiempo	6	6	4		12	3	25	50	2		108
Envenenamientos Agudos e Intoxicaciones	22	31	6	11	9	3	17	19	3		121
Fracturas	264	500	293	90	464	71	701	647	169	3	3,190
Lesiones Múltiples	31	53	27	8	56	1	55	106	17		353
Luxaciones	37	65	35	6	42	8	63	67	18		339
Quemaduras	39	127	24	20	57	14	190	69	18	1	557
Torceduras y Esguinces	150	348	81	83	237	7	382	583	113	1	1,985
Traumatismos Superficiales	334	674	209	105	456	44	703	952	212	3	3,692
Otras Heridas	524	849	226	77	409	44	1,134	854	157	7	4,236
No definido	34	52	33	20	47	12	52	120	39		406

9. Seguro General de Salud Individual y Familiar

9.1. Prestaciones Realizadas

Cuadro 9.1.1: Causantes, Beneficiarios y Valores Promedio de Prestaciones Realizadas

Mes	Atención de Enfermedad	Subsidio por Enfermedad	Subsidio por Enfermedad Catastrófica	Total Enfermedad	Atención de Maternidad	Subsidio por Maternidad	Total Maternidad	Total
Causantes								
Total	2,443,125	186,212	1,780	2,456,220	58,933	27,190	67,442	2,460,208
Diciembre	842,014	26,174	340	847,893	7,898	2,351	8,817	849,925
Noviembre	842,682	26,095	345	848,620	7,889	2,234	8,757	850,720
Octubre	871,019	27,843	337	877,203	8,352	2,442	9,414	879,434
Septiembre	885,574	27,454	330	891,524	8,456	2,378	9,383	893,627
Agosto	815,818	27,750	341	822,155	7,946	2,244	8,838	824,259
Julio	865,220	30,797	360	871,608	8,403	2,372	9,311	873,708
Junio	890,958	33,138	380	897,356	8,247	2,268	9,115	899,445
Mayo	859,414	32,440	347	866,321	8,182	2,289	9,102	868,432
Abril	863,021	28,713	366	869,299	8,558	2,257	9,440	871,459
Marzo	878,660	27,867	402	884,627	8,533	2,243	9,400	886,966
Febrero	785,005	25,657	357	791,180	7,719	2,024	8,506	793,358
Enero	810,337	25,588	338	816,003	8,052	2,090	8,831	818,152
Beneficiarios								
Total	3,227,978	186,212	1,780	3,242,286	60,267	27,190	68,790	3,247,543
Diciembre	950,455	26,174	340	956,715	7,990	2,351	8,909	959,159
Noviembre	947,268	26,095	345	953,616	7,995	2,234	8,864	956,136
Octubre	979,253	27,843	337	985,867	8,450	2,442	9,512	988,561
Septiembre	994,247	27,454	330	1,000,575	8,569	2,378	9,498	1,003,152
Agosto	917,161	27,750	341	923,897	8,065	2,244	8,959	926,545
Julio	974,594	30,797	360	981,408	8,505	2,372	9,414	984,060
Junio	1,002,925	33,138	380	1,009,713	8,333	2,268	9,202	1,012,290
Mayo	966,265	32,440	347	973,616	8,307	2,289	9,231	976,238
Abril	972,829	28,713	366	979,550	8,735	2,257	9,616	982,289
Marzo	983,011	27,867	402	989,325	8,646	2,243	9,516	992,275
Febrero	868,752	25,657	357	875,309	7,776	2,024	8,566	878,013
Enero	896,330	25,588	338	902,301	8,136	2,090	8,916	904,965
Valor Promedio								
Total	505.39	350.27	913.81	523.78	556.33	1,363.58	1,026.37	544.67
Diciembre	132.25	211.27	407.69	137.31	307.42	1,349.34	631.79	142.83
Noviembre	127.61	196.89	374.37	132.29	298.09	1,302.54	597.15	137.48
Octubre	132.48	200.26	354.82	137.37	305.90	1,385.77	627.51	143.03
Septiembre	133.19	197.59	349.84	137.89	315.27	1,335.01	618.68	143.39
Agosto	137.49	197.33	365.08	142.55	318.03	1,401.26	637.28	148.31
Julio	139.12	183.56	416.80	144.06	323.18	1,368.20	636.71	149.77
Junio	133.89	171.45	360.60	138.75	300.62	1,393.12	615.59	143.99
Mayo	137.84	181.91	399.61	143.00	300.64	1,389.81	615.17	148.43
Abril	179.72	193.08	419.30	184.31	399.42	1,313.66	671.16	190.36
Marzo	148.85	195.12	395.59	153.56	383.37	1,366.58	670.43	159.53
Febrero	148.40	193.29	386.45	153.11	390.29	1,368.83	677.73	159.25
Enero	159.99	191.67	364.25	164.51	399.19	1,389.27	689.92	170.82

9.2. Diagnóstico y Nivel de Atención

Cuadro 9.2.1: Beneficiarios de Atenciones de Salud por Diagnóstico y Nivel de Atención

Diagnóstico Capítulo CIE10	Nivel I			Nivel II				Nivel III				Total
	Emergencia	Consulta Externa y Otros	Total Nivel I	Emergencia	Consulta Externa y Otros	Hospitalizac.	Total Nivel II	Emergencia	Consulta Externa y Otros	Hospitalizac.	Total Nivel III	
Total	61,584	1,452,638	1,466,365	1,066,216	2,153,239	242,402	2,420,564	284,687	734,630	171,549	854,041	3,231,949
I A00-B99 Enf. Infecciosas y Parasitarias	14,006	232,845	239,356	191,277	271,234	17,432	379,768	33,597	52,856	7,622	76,304	656,245
II C00-D48 Neoplasias	323	25,629	25,845	8,211	79,871	13,354	86,598	5,867	55,872	17,378	59,391	149,285
III D50-D89 Sangre, Órg. Hemat. e Inmunidad	310	47,026	47,155	2,391	40,236	1,728	41,607	1,564	21,037	3,705	22,433	104,558
IV E00-E90 Endocrinas, Nutric. y Metabólicas	1,461	191,599	192,409	14,903	335,004	9,853	340,885	6,061	98,553	9,786	103,384	549,289
V F00-F99 Trastornos Mentales y del Comport.	326	16,609	16,847	8,043	81,553	5,849	89,098	3,217	34,533	6,541	38,683	132,343
VI G00-G99 Enf. del Sistema Nervioso	965	32,370	33,055	21,748	80,688	5,163	94,883	6,997	36,729	4,936	41,364	151,034
VII H00-H59 Enf. del Ojo y sus Anexos	795	39,455	40,107	21,977	136,801	9,441	153,638	11,972	47,416	4,524	57,467	226,570
VIII H60-H95 Enf. del Oído y Apósis Mast.	1,326	24,012	25,013	27,473	53,614	2,109	74,871	9,502	16,711	1,893	24,733	112,319
IX I00-I99 Enf. del Sistema Circulatorio	1,604	99,486	100,066	25,634	240,003	15,155	250,959	11,901	85,948	15,189	93,624	363,400
X J00-J99 Enf. del Sistema Respiratorio	18,180	249,011	260,311	350,152	332,062	28,546	578,317	55,157	76,436	14,708	119,087	868,962
XI K00-K93 Enf. del Sistema Digestivo	4,217	558,252	560,238	80,960	498,497	37,719	543,247	21,720	102,662	23,158	115,869	1,054,019
XII L00-L99 Enf. Piel y Tejido Subcutáneo	3,347	71,105	73,475	53,001	139,825	7,096	178,713	7,916	44,331	4,191	50,535	280,394
XIII M00-M99 Enf. del Sistema Osteomuscular	7,189	226,108	229,527	143,075	417,643	21,224	487,821	31,808	139,895	11,203	156,904	719,783
XIV N00-N99 Enf. del Aparato Genitourinario	6,992	222,955	226,041	104,641	394,080	29,062	434,371	29,992	99,007	18,432	113,107	664,788
XV O00-O99 Embarazo, Parto y Puerperio	652	7,695	7,989	15,921	28,688	16,843	38,578	14,148	13,282	16,586	24,939	60,292
XVI P00-P96 Orig. en Periodo Neonatal	86	1,045	1,111	1,711	4,936	4,431	8,277	791	3,204	5,752	7,532	16,338
XVII Q00-Q99 Malf., Def. y Anom. Cromosómicas	60	7,997	8,039	1,329	24,292	2,554	25,693	759	15,172	3,159	16,448	45,693
XVIII R00-R99 No Clasificados en Otra Parte	18,028	217,023	224,818	349,515	377,774	34,693	557,895	72,685	98,772	18,435	138,110	832,507
XIX S00-T98 Traumat., Env., Otr. de Causa Externa	9,456	66,352	72,557	163,974	152,873	32,834	245,592	58,840	55,995	21,432	87,261	370,389
XX V01-Y98 Causas Externas de Morb. y Mort.	686	3,276	3,821	14,806	9,463	2,165	19,344	2,676	5,006	1,096	7,182	29,987
XXI Z00-Z99 Factores que Influyen...	1,892	640,158	640,550	108,487	1,240,158	50,690	1,279,838	33,058	255,808	57,337	284,797	1,814,842
XXII U00-U99 Códigos Situaciones Especiales	1	6	7	26	32	8	57	32	27	8	40	104

Cuadro 9.2.2: Valor Promedio de Atenciones de Salud por Diagnóstico y Nivel de Atención

Diagnóstico Capítulo CIE10	Nivel I			Nivel II				Nivel III				Total
	Emergencia	Consulta Externa y Otros	Total Nivel I	Emergencia	Consulta Externa y Otros	Hospitalización	Total Nivel II	Emergencia	Consulta Externa y Otros	Hospitalización	Total Nivel III	
Total	39.75	102.69	103.40	41.01	209.38	1,094.82	313.96	103.47	475.45	2,183.53	882.07	515.14
I Ciertas Enfermedades Infecciosas y Parasitarias	19.99	25.53	26.01	22.03	38.81	339.91	54.42	46.12	316.61	1,947.54	434.16	91.46
II Neoplasias	140.13	49.61	50.95	60.37	357.42	1,072.82	500.81	154.33	1,057.58	3,463.35	2,023.55	1,104.38
III Sangre, Órg. Hematopoyéticos e Inmunidad	18.91	28.61	28.65	35.15	67.95	480.44	87.68	206.96	305.47	1,997.11	630.73	183.14
IV Endocrinas, Nutricionales y Metabólicas	48.33	46.43	46.61	35.40	118.21	795.80	140.72	114.09	260.72	1,275.34	375.95	174.41
V Trastornos Mentales y del Comportamiento	16.75	34.12	33.96	18.73	110.68	1,546.86	204.54	84.34	180.03	924.75	324.10	236.76
VI Enfermedades del Sistema Nervioso	29.42	33.93	34.08	23.36	118.44	1,027.47	161.98	74.09	351.69	1,678.89	525.16	253.05
VII Enfermedades del Ojo y sus Anexos	34.70	79.64	79.03	19.10	94.77	558.34	121.43	38.26	445.38	918.56	447.76	209.90
VIII Enfermedades del Oído y de la Apófisis Mastoides	16.50	24.74	24.63	19.23	40.47	190.24	41.39	38.20	82.40	601.51	116.39	58.71
IX Enfermedades del Sistema Circulatorio	47.61	77.64	77.95	31.91	200.23	1,243.07	269.81	121.33	363.40	2,873.26	815.17	417.81
X Enfermedades del Sistema Respiratorio	21.74	31.31	31.47	25.63	53.92	684.61	80.27	61.32	130.94	1,347.37	278.85	101.06
XI Enfermedades del Sistema Digestivo	28.56	88.89	88.79	35.48	89.70	952.91	153.76	119.11	123.30	1,034.76	338.38	163.64
XII Enfermedades de la Piel y el Tejido Subcutáneo	18.01	24.31	24.34	19.99	45.67	525.09	62.51	69.56	135.19	893.40	203.59	82.91
XIII Sistema Osteomuscular y Tejido Conectivo	22.35	42.32	42.39	20.84	128.63	1,410.09	177.58	44.13	240.70	2,082.38	372.23	215.01
XIV Enfermedades del Aparato Genitourinario	25.91	34.34	34.67	27.95	79.30	635.03	121.17	84.05	528.00	1,490.91	727.43	214.72
XV Embarazo, Parto y Puerperio	49.96	116.47	116.26	47.39	131.79	746.90	443.66	50.34	114.18	799.21	620.89	556.10
XVI Afecciones Originadas en el Período Neonatal	92.15	279.85	270.36	170.28	368.39	1,748.01	1,190.67	40.82	225.79	2,844.52	2,272.63	1,669.30
XVII Malform. Cong., Deformidades y Anomalías Cromosómicas	27.58	30.64	30.69	44.30	75.13	891.78	161.97	57.25	227.55	3,050.74	798.46	383.90
XVIII No Clasificados en Otra Parte	26.95	31.28	32.35	24.79	63.71	354.28	80.70	61.96	99.25	928.05	227.47	100.56
XIX Traumatismos, Envenenamientos y Otras de Causa Externa	40.83	35.37	37.66	29.51	150.77	1,160.01	268.64	78.73	142.25	1,523.37	518.52	307.66
XX Causas Externas de Morbilidad y Mortalidad	30.90	24.53	26.58	28.26	132.29	312.66	121.34	58.93	440.02	1,106.17	497.47	200.81
XXI Factores que Influyen en el Estado de Salud...	17.52	49.32	49.34	19.74	62.82	322.42	75.31	72.74	110.24	485.25	205.16	102.72
XXII Códigos para Situaciones Especiales	103.98	31.76	42.07	28.24	31.76	272.14	68.91	39.05	111.57	2,410.78	588.71	267.03



9.3. Diagnóstico, Sexo y Edad

Figura 9.3.1: Distribución de Beneficiarias (F) de Atenciones de Salud por Diagnóstico para cada Rango de Edad



Figura 9.3.2: Distribución de Beneficiarios (M) de Atenciones de Salud por Diagnóstico para cada Rango de Edad



10. Variables Socio-Económicas

Cuadro 10.1: Principales Indicadores País.

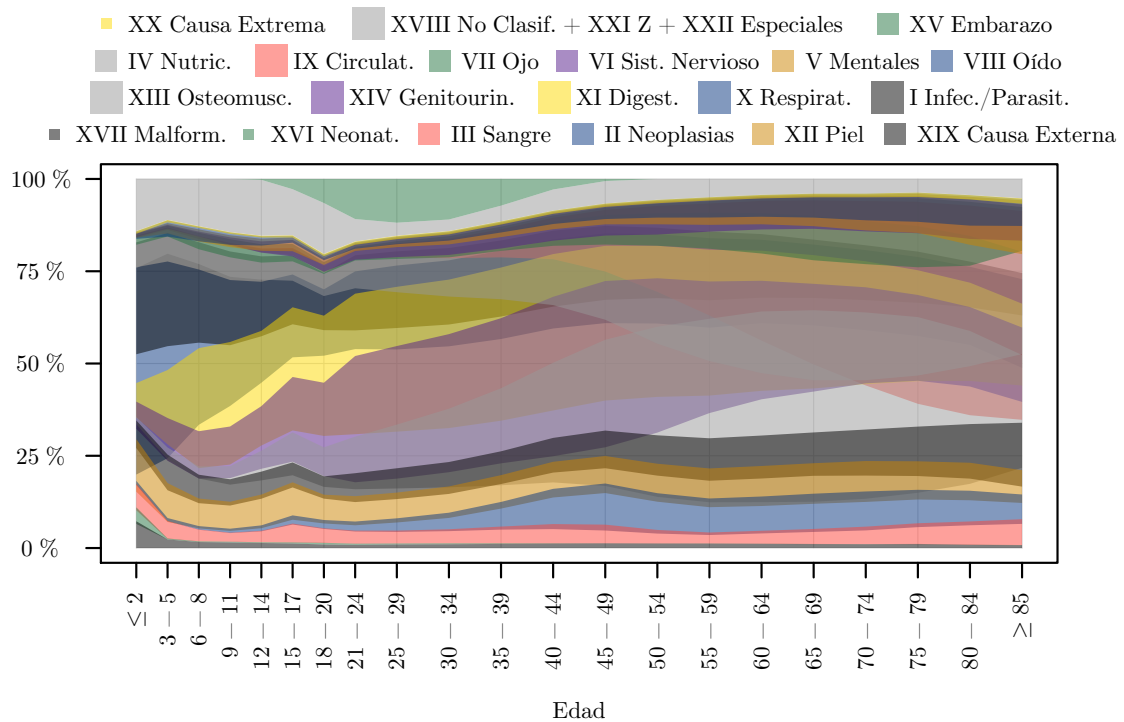
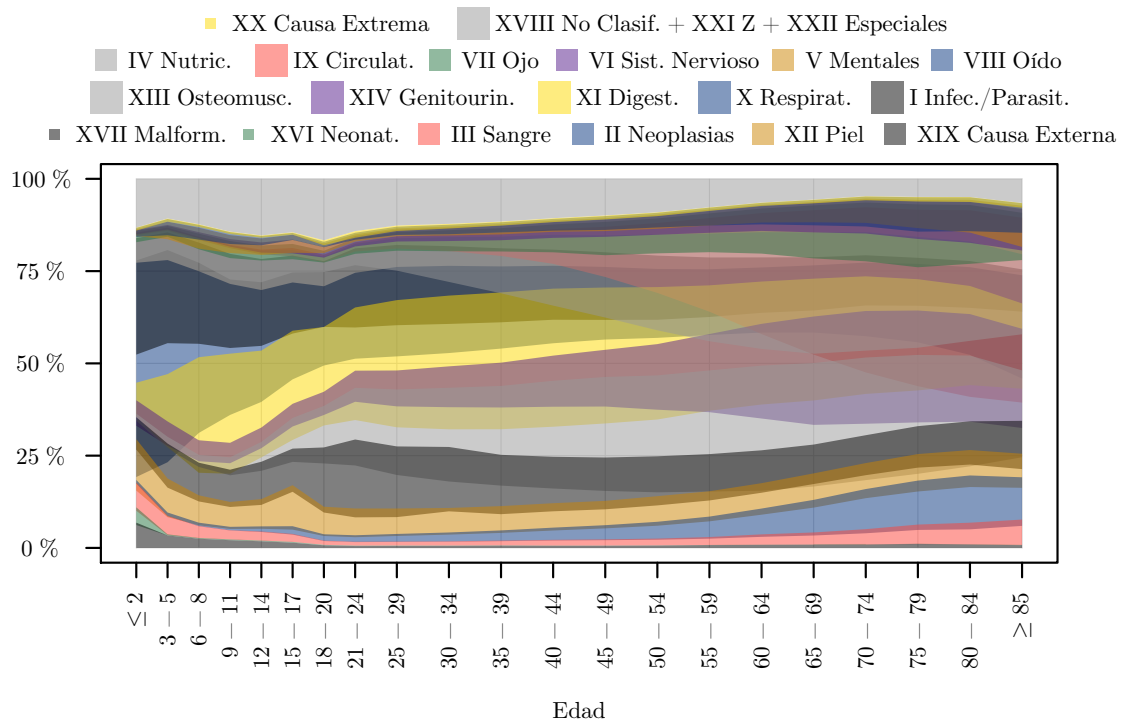
Indicador	Año 2010	Año 2011	Año 2012	Año 2013	Año 2014	Año 2015
PIB nominal ¹ (en millones de dólares corrientes)	69,555.37	79,276.66	87,924.54	95,129.66	101,726.33	99,290.38
Inflación mensual ¹ (promedio mensual)	0.27 %	0.44 %	0.34 %	0.22 %	0.30 %	0.28 %
Inflación anual ² (diciembre)	3.33 %	5.41 %	4.16 %	2.70 %	3.67 %	3.38 %
Inflación salud ² (servicios para pacientes)	8.07 %	5.25 %	7.18 %	4.77 %	6.83 %	5.11 %
Inflación salud ² (servicios de hospital)	4.20 %	4.74 %	4.78 %	7.69 %	3.19 %	3.50 %
Canasta básica ² (diciembre)	544.71	578.04	595.70	620.86	646.30	673.21
Canasta vital ² (diciembre)	390.10	419.25	431.32	444.78	466.59	485.24
Ingreso familiar promedio ² (4 miembros, 1.6 perceptores)	448.00	492.80	545.07	593.60	634.67	660.80
Tasa de interés activa ³	8.68 %	8.17 %	8.17 %	8.17 %	8.19 %	9.12 %
Tasa de interés pasiva ³	4.28 %	4.53 %	4.53 %	4.53 %	5.18 %	5.14 %
Población ² (junio)	15,012,228	15,266,431	15,520,973	15,774,749	16,027,466	16,278,844
PEA ²	6,436,257	6,581,621	6,701,014	6,952,986	7,194,521	7,498,528
Tasa de desempleo nacional ²	5.02 %	4.21 %	4.12 %	4.15 %	3.80 %	4.77 %
Tasa de subempleo nacional ²	56.23 %	54.26 %	50.90 %	52.49 %	⁴ 12.87 %	14.01 %
Tasa de ocupados plenos nacional ²	37.90 %	40.94 %	42.79 %	43.15 %	44.48 %	42.52 %
Incidencia de pobreza urbana ² (diciembre)	22.45 %	17.36 %	16.14 %	17.63 %	16.43 %	15.68 %
Incidencia de pobreza rural ² (diciembre)	52.96 %	50.89 %	49.07 %	42.03 %	35.29 %	39.83 %
Salario básico unificado ²	240.00	264.00	292.00	318.00	340.00	354.00
Presupuesto General del Estado consolidado ³ (en millones de dólares)	21,282.06	23,950.25	26,109.27	32,366.83	34,300.64	36,317.12
Tasa de crecimiento demográfico anual ²	1.84 %	1.68 %	1.65 %	1.62 %	1.59 %	1.56 %
Esperanza de vida al nacer ² (en años)	74.97	75.26	75.51	75.77	75.98	76.25
Esperanza de vida a los 60 años hombres ²	19.41	19.54	19.60	19.75	19.86	19.92
Esperanza de vida a los 60 años mujeres ²	22.19	22.38	22.51	22.67	22.77	23.00
Tasa bruta de natalidad ² (nacimientos por mil habitantes)	21.72	21.79	21.31	19.24	18.41	17.25
Tasa bruta de mortalidad ² (defunciones por mil habitantes)	4.11	4.08	4.09	4.00	3.93	3.98
Tasa de mortalidad < 5 años ² (defunciones por mil nacimientos ⁵)	12.60	12.05	11.73	11.60	10.86	11.28
Tasa de fecundidad ²	2.79	2.74	2.68	2.63	2.59	2.54

Fuentes: ¹Banco Central del Ecuador (BCE), ²Instituto Nacional de Estadística y Censos (INEC), ³Ministerio de Finanzas (MF).

⁴A partir del año 2014 se tiene cambio metodológico para la definición del subempleo.

⁵Se toma en cuenta estimaciones de nacimientos para el cálculo del indicador.



Índice de Cuadros

1 Aspectos Legales que Rigen a la Seguridad Social	2
1.1 Seguro de Invalidez, Vejez y Muerte	2
1.1.2 Financiamiento	2
1.1.1 Tasas de Aportación de Afiliados y Empleadores	2
1.1.2 Tasas de Aportación de personas que realizan Trabajo No Remunerado del Hogar	3
1.1.3 Prestaciones	4
1.1.3 Condiciones para Calificar como Jubilado por Vejez	4
1.2 Seguro General de Salud Individual y Familiar	6
1.2.2 Financiamiento	6
1.2.1 Tasas de Aportación de Afiliados y Empleadores para el SGSIF	6
1.3 Seguro General de Riesgos del Trabajo	9
1.3.2 Financiamiento	9
1.3.1 Tasas de Aportación de Afiliados y Empleadores para el SGRT	9
1.4 Seguro Social Campesino	13
1.4.2 Financiamiento	13
1.4.1 Tasas de Aportación de Afiliados y Empleadores para el SSC	13
2 Asegurados	17
2.1 Evolución Histórica	17
2.1.1 Evolución Histórica de Asegurados	17
2.2 Domicilio Registrado	20
2.2.1 Asegurados por Domicilio Registrado	20
2.2.2 Bases de Aportación y Pensiones Promedio por Domicilio Registrado	23
2.3 Sexo y Edad	25
2.3.1 Asegurados por Sexo y Edad	25
2.3.2 Bases de Aportación y Pensiones Promedio por Sexo y Edad	29
3 Prestaciones Realizadas	32
3.1 Evolución Mensual	32
3.1.1 Causantes, Beneficiarios y Valores Promedio de Prestaciones Realizadas	32
3.2 Domicilio Registrado	33
3.2.1 Beneficiarios de Prestaciones Realizadas por Domicilio Registrado	33
3.2.2 Valores Promedio de Prestaciones Realizadas por Domicilio Registrado	35
3.3 Sexo y Edad	37
3.3.1 Beneficiarios de Prestaciones Realizadas por Sexo y Edad	37
3.3.2 Valor promedio de Prestaciones Realizadas por Sexo y Edad	40
4 Masa Salarial	44
4.1 Evolución Histórica de la Masa Salarial	44
5 Seguro Social Campesino	45
5.1 Evolución Histórica	45
5.1.1 Evolución Histórica de Asegurados del Seguro Social Campesino	45
5.2 Domicilio Registrado	46

5.2.1	Asegurados del Seguro Social Campesino por Domicilio Registrado	46
5.3	Sexo y Edad	48
5.3.1	Asegurados del Seguro Social Campesino por Sexo y Edad	48
5.4	Prestaciones Realizadas	50
5.4.1	Beneficiarios de Prestaciones Realizadas por Domicilio Registrado	50
6	Pensionistas	51
6.1	Evolución Histórica de Pensionistas de Invalidez, Vejez, Muerte y Riesgos del Trabajo	51
7	Seguro de Invalidez Vejez y Muerte	52
7.1	Domicilio Registrado	52
7.1.1	Asegurados del Seguro de Invalidez, Vejez y Muerte por Domicilio Registrado	52
7.1.2	Bases de Aportación y Pensiones Promedio del Seguro de Invalidez, Vejez y Muerte por Domicilio Registrado	54
7.2	Sexo y Edad	55
7.2.1	Asegurados del Seguro de Invalidez, Vejez y Muerte por Sexo y Edad	55
7.2.2	Bases de Aportación y Pensiones Promedio del Seguro de Invalidez, Vejez y Muerte por Sexo y Edad	59
7.3	Prestaciones Realizadas	63
7.3.1	Evolución Mensual de Causantes, Beneficiarios y Valores Promedio de Prestaciones Realizadas	63
8	Seguro General de Riesgos del Trabajo	64
8.1	Domicilio Registrado	64
8.1.1	Pensionistas y Pensiones Promedio del Seguro General de Riesgos del Trabajo por Tipo y Domicilio Registrado	64
8.2	Sexo y Edad	66
8.2.1	Pensionistas del Seguro General de Riesgos del Trabajo por Tipo, Sexo y Edad	66
8.2.2	Pensiones Promedio del Seguro General de Riesgos del Trabajo por Tipo, Sexo y Edad	68
8.3	Prestaciones Realizadas	69
8.3.1	Evolución Mensual de Causantes, Beneficiarios y Valores Promedio de Prestaciones Realizadas	69
8.4	Accidentes de Trabajo	70
8.4.1	Evolución Histórica de Accidentes de Trabajo	70
8.4.2	Accidentes de Trabajo por Mes del Accidente	71
8.4.3	Accidentes de Trabajo por Día de la Semana y Hora del Día	71
8.4.4	Accidentes de Trabajo por Actividad	72
8.4.5	Accidentes de Trabajo por Domicilio Registrado	72
8.4.6	Accidentes de Trabajo por Sexo y Edad	73
8.4.7	Accidentes de Trabajo por Lugar de Ocurrencia	74
8.4.8	Accidentes de Trabajo por Ubicación de la Lesión	74
8.4.9	Accidentes de Trabajo por Naturaleza de la Lesión	75
9	Seguro General de Salud Individual y Familiar	76
9.1	Prestaciones Realizadas	76



9.1.1	Causantes, Beneficiarios y Valores Promedio de Prestaciones Realizadas	76
9.2	Diagnóstico y Nivel de Atención	77
9.2.1	Beneficiarios de Atenciones de Salud por Diagnóstico y Nivel de Atención	77
9.2.2	Valor Promedio de Atenciones de Salud por Diagnóstico y Nivel de Atención	78
10	Variables Socio-Económicas	80
10.0	Diagnóstico, Sexo y Edad	80
10.1	Principales Indicadores País.	80

Índice de Figuras

2	Asegurados	18
2.1	Evolución Histórica	18
2.1.1	Evolución Histórica de Asegurados	18
2.1.2	Evolución Histórica de Afiliados y Beneficiarios	19
2.1.3	Evolución Histórica de Pensionistas	19
2.2	Domicilio Registrado	21
2.2.1	Asegurados por Domicilio Registrado	21
2.2.2	Asegurados por Domicilio Registrado como porcentaje de la Población Total del Domicilio	22
2.2.3	Bases de Aportación Promedio del Seguro General Obligatorio por Domicilio Registrado	24
2.3	Sexo y Edad	27
2.3.1	Distribución de Asegurados por Sexo y Tipo	27
2.3.2	Distribución de Asegurados por Edad para cada Sexo y Tipo	27
2.3.3	Distribución de Aseguradas (F) por Tipo para cada Rango de Edad	28
2.3.4	Distribución de Asegurados (M) por Tipo para cada Rango de Edad	28
2.3.5	Bases de Aportación Promedio del Seguro General Obligatorio, sin TNRH, por Sexo y Edad	30
2.3.6	Pensiones Promedio del Seguro de Invalidez, Vejez y Muerte por Sexo y Edad	30
2.3.7	Distribución de Bases de Aportación al Seguro General Obligatorio, sin TNRH, por Sexo y Edad	31
2.3.8	Distribución de Pensiones del Seguro de Invalidez, Vejez y Muerte por Sexo y Edad	31
3	Prestaciones Realizadas	34
3.2	Domicilio Registrado	34
3.2.1	Beneficiarios de Prestaciones Realizadas como porcentaje de los Asegurados Registrados en el Domicilio	34
3.2.2	Valor promedio de Prestaciones Realizadas por Domicilio Registrado	36
3.3	Sexo y Edad	38
3.3.1	Distribución de Beneficiarios de Prestaciones Realizadas por Sexo y Contingencia	38
3.3.2	Distribución de Beneficiarios de Prestaciones Realizadas por Edad para cada Sexo y Contingencia	38
3.3.3	Distribución de Beneficiarias (F) de Prestaciones Realizadas por Contingencia para cada Rango de Edad	39
3.3.4	Distribución de Beneficiarios (M) de Prestaciones Realizadas por Contingencia para cada Rango de Edad	39
3.3.5	Distribución de Valores de Prestaciones Realizadas por Sexo y Contingencia	41
3.3.6	Distribución de Valores de Prestaciones Realizadas por Edad para cada Sexo y Contingencia	41
3.3.7	Distribución de Valores de Prestaciones Realizadas para Beneficiarias (F) por Contingencia para cada Rango de Edad	42
3.3.8	Distribución de Valores de Prestaciones Realizadas para Beneficiarios (M) por Contingencia para cada Rango de Edad	42

3.3.9	Valor promedio de Prestaciones de Enfermedad Realizadas por Sexo y Edad	43
3.3.10	Valor promedio de Prestaciones de Maternidad Realizadas por Edad	43
4	Masa Salarial	44
4.1	Evolución Histórica de la Masa Salarial	44
5	Seguro Social Campesino	46
5.1	Evolución Histórica	46
5.1.1	Evolución Histórica de Asegurados del Seguro Social Campesino	46
5.2	Domicilio Registrado	47
5.2.1	Asegurados del Seguro Social Campesino por Domicilio Registrado como porcentaje de la Población Total del Domicilio	47
5.3	Sexo y Edad	49
5.3.1	Distribución de Asegurados del Seguro Social Campesino por Sexo y Tipo	49
5.3.2	Distribución de Afiliados al Seguro Social Campesino por Edad para cada Sexo y Tipo	49
5.3.3	Distribución de Pensionistas del Seguro Social Campesino por Edad para cada Sexo y Tipo	50
6	Pensionistas	51
6.1	Evolución Histórica de Pensionistas de Invalidez, Vejez, Muerte y Riesgos del Trabajo	51
7	Seguro de Invalidez Vejez y Muerte	53
7.1	Domicilio Registrado	53
7.1.1	Asegurados del Seguro de Invalidez, Vejez y Muerte por Domicilio Registrado como porcentaje de la Población Total del Domicilio	53
7.2	Sexo y Edad	57
7.2.1	Distribución de Asegurados del Seguro de Invalidez, Vejez y Muerte por Sexo y Tipo	57
7.2.2	Distribución de Afiliados al Seguro de Invalidez, Vejez y Muerte por Edad para cada Sexo y Tipo	57
7.2.3	Distribución de Pensionistas del Seguro de Invalidez, Vejez y Muerte por Edad para cada Sexo y Tipo	58
7.2.4	Distribución de Beneficiarios No Afiliados al Seguro de Invalidez, Vejez y Muerte por Edad para cada Sexo y Tipo	58
7.2.5	Bases de Aportación Promedio del Sector Privado por Sexo y Edad	61
7.2.6	Bases de Aportación Promedio del Sector Público por Sexo y Edad	61
7.2.7	Pensiones Promedio de Vejez por Sexo y Edad	62
7.2.8	Pensiones Promedio de Viudez y Otros Dependientes por Sexo y Edad	62
8	Seguro General de Riesgos del Trabajo	65
8.1	Domicilio Registrado	65
8.1.1	Jubilados por Riesgos del Trabajo como porcentaje de los Afiliados al Seguro de Invalidez Vejez y Muerte por Domicilio Registrado	65
8.2	Sexo y Edad	67



8.2.1	Distribución de Pensionistas del Seguro General de Riesgos del Trabajo por Tipo y Sexo	67
8.2.2	Distribución de Pensionistas del Seguro General de Riesgos del Trabajo por Edad para cada Tipo y Sexo	67
8.4	Accidentes de Trabajo	70
8.4.1	Evolución Histórica de Accidentes de Trabajo	70
9	Seguro General de Salud Individual y Familiar	79
9.3	Diagnóstico, Sexo y Edad	79
9.3.1	Distribución de Beneficiarias (F) de Atenciones de Salud por Diagnóstico para cada Rango de Edad	79
9.3.2	Distribución de Beneficiarios (M) de Atenciones de Salud por Diagnóstico para cada Rango de Edad	79

www.iess.gob.ec



@IESSec



IESSecu



IESSec



@IESSecu