



BORRADOR INFORME DE RENDICIÓN DE CUENTAS

HOSPITAL BÁSICO ANCÓN

MGS. FRANCIA CEVALLOS MORA

INSTITUTO ECUATORIANO DE SEGURIDAD SOCIAL

PERÍODO ENERO – DICIEMBRE 2016

ENTIDAD OPERATIVA DESCONCENTRADA

RUC: 0968560400001



Introducción

El Hospital Básico Ancón es una Unidad Médica del Instituto Ecuatoriano de Seguridad Social IESS, la misma bajo la dirección de la Mgs. Francia Cevallos Mora en calidad de Directora Administrativa y del Dr. Ángel Timm Duque como Director Médico, presentan a los ciudadanos y ciudadanas su informe de rendición de cuentas correspondiente al periodo enero – diciembre de 2016.

Se pone a conocimiento de la colectividad las principales actividades, eventos, servicios que se ofrecieron en esta casa de Salud, como bases importantes para el desarrollo institucional y así cumplir con los objetivos institucionales brindando un servicio de atención médica de forma eficiente, eficaz y de calidad a los afiliados y afiliadas que acuden a la parroquia San José de Ancón en el cantón Santa Elena lugar donde se encuentra ubicado nuestro Hospital.

El Hospital Básico Ancón ofreció atenciones médicas en las áreas de Consulta Externa, Emergencia, Hospitalización y Quirófano.

En el año 2016 El Hospital Básico Ancón, ofreció los siguientes servicios: Cirugía General, Ginecología, Obstetricia, Medicina Familiar, Rehabilitación física, Anestesiología, Cardiología, Pediatría, Oftalmología, Medicina Interna, Odontología, Fisiatría, Psicología, Nutrición, Dermatología, Medicina General, Laboratorio, Ecografía, Otorrinolaringología, Rayos X, Alimentación y nutrición, Farmacia, Servicio de Ambulancia, Médico a domicilio, Medicina Preventiva para las entidades del sector público y privado.

En el periodo correspondiente al año 2016 el Hospital de Ancón ha potencializado la infraestructura, equipamiento y talento humano, como pilar fundamental para proveer a nuestros afiliados y afiliadas toda nuestra cartera de servicios.

El HOSPITAL BÁSICO ANCÓN está en una etapa de desarrollo continuo ofreciendo sus servicios las 24 horas (Emergencia y Hospitalización) los 7 días a la semana, optimizando los espacios físicos y utilizando en un 100% nuestra capacidad instalada.

Cabe indicar que las puertas de las oficinas de los directores están siempre abiertas para satisfacer cualquier necesidad de los afiliados y afiliadas.



Resumen Ejecutivo

El objetivo principal de los servidores y servidoras que laboran en el HOSPITAL BÁSICO ANCÓN es brindar un servicio óptimo, con eficiencia, eficacia y calidad como lo indican los objetivos institucionales.

En el año 2016 el Hospital Básico Ancón forma parte de las Unidades Médicas del Instituto Ecuatoriano de Seguridad Social IESS, que están aplicando para obtener la Acreditación Canadiense.

Así también, algunas de las áreas de la Unidad fueron intervenidas con la finalidad de mejorar los servicios que se ofrecen en las mismas; el área de Consulta Externa fue repotenciada, adecuada y climatizada ampliando las zonas de atención médica, signos vitales, curaciones e inyecciones, redistribuida.

Se distribuyó 4 lugares de signos vitales para los adultos mayores, mujeres embarazadas, pacientes en general y menores de edad, con equipos médicos e insumos de última tecnología para descongestionar esta área.

Se incrementaron 7 consultorios nuevos para la atención en Consulta Externa para una mejor atención a los pacientes y un mejor lugar laboral para los médicos tratantes.

La Farmacia del Hospital fue adecuada cumpliendo los parámetros establecidos en la Acreditación Canadiense, la cual dispone de su propia Bodega General, una amplia capacidad de almacenamiento y una zona totalmente climatizada.

Se reestructuró el área de Emergencia, en la cual se amplió su capacidad instalada, incrementando de 3 a 6 camas hospitalarias para pacientes en observación, con equipos de última tecnología y cumpliendo parámetros de seguridad y bioseguridad establecidos por Ministerio de Salud Pública y los parámetros de Acreditación Canadiense.

En las salas de Hospitalización se incrementaron 6 cuneros para los niños y niñas que en nuestras instalaciones nacen, brindando un servicio óptimo y de calidad a nuestros pacientes.

Así también, se adecuó las áreas verdes de la Unidad con la finalidad de dar un mejor aspecto físico a nuestros pacientes hospitalizados, evitan posibles focos de infección, disminuir las posibles enfermedades respiratorias (polvo y arena en los patios).

Se mejoró la zona de parqueaderos considerando el triste y devastador terremoto de 7.8 grados que se produjo en las hermanas provincias de Manabí y Esmeralda, con la finalidad de mejorar la logística y evacuación ante este tipo de eventos adversos.



Al final del año 2016 laboraron 182 servidores públicos, con una proporción de 29.12% personal Administrativo y 70.88% personal Médico y Paramédico, y la proporción de género corresponde a un 65% personal femenino y 35% personal masculino.

El año 2016 el Hospital Básico Ancón terminó con un abastecimiento del 100% en:

- Medicinas
- Insumos médicos
- Insumos y reactivos de Laboratorio
- Insumos de Rayos X e Imagenología
- Insumos de Terapia Física y Rehabilitación
- Insumos de Odontología

Los equipos médicos en un 100% de operatividad máxima, con la finalidad de ser herramientas indispensables para la evaluación médica de nuestros especialistas.



1. Cobertura Institucional

El Hospital Básico Ancón tiene una cobertura a nivel provincial considerando que somos el único Hospital del Instituto Ecuatoriano de Seguridad Social IESS, no obstante, se han incrementado casos de pacientes que acuden desde las provincias de Guayas, Manabí, Esmeraldas e incluso de la región Sierra.

Al final el año 2016 se atendieron a 126283 afiliados y afiliadas en las áreas de Consulta Externa, Emergencia, Hospitalización y Quirófano, en los cuales 51.51% fueron del género masculino (65047 pacientes) y el restante 48.49% del género femenino (61236).

2. Logros alcanzados

Las áreas de Emergencia, Quirófano, Consulta Externa y Hospitalización se encuentran en completa operatividad cumpliendo los objetivos institucionales de calidad y calidez.

Abastecimiento completo de todos los insumos médicos y medicinas para todas las áreas del Hospital Básico Ancón.



Todos los equipos médicos están en completa operatividad en todas las áreas del Hospital Básico Ancón.

Se realizó la “Adecuación de las áreas de Emergencia, Hospitalización, Consulta Externa, Farmacia e Ingreso Principal del Hospital Básico Ancón” cumpliendo los parámetros establecidos con la acreditación canadiense.



Adecuación, ampliación y climatización de la Consulta Externa del Hospital Básico Ancón



Adecuación, modernización y ampliación del ingreso principal del Hospital Básico Ancón



Adecuación, redistribución y ampliación del ingreso principal y la Farmacia del Hospital Básico Ancón



Adecuación, redistribución y ampliación de la Emergencia del Hospital Básico Ancón

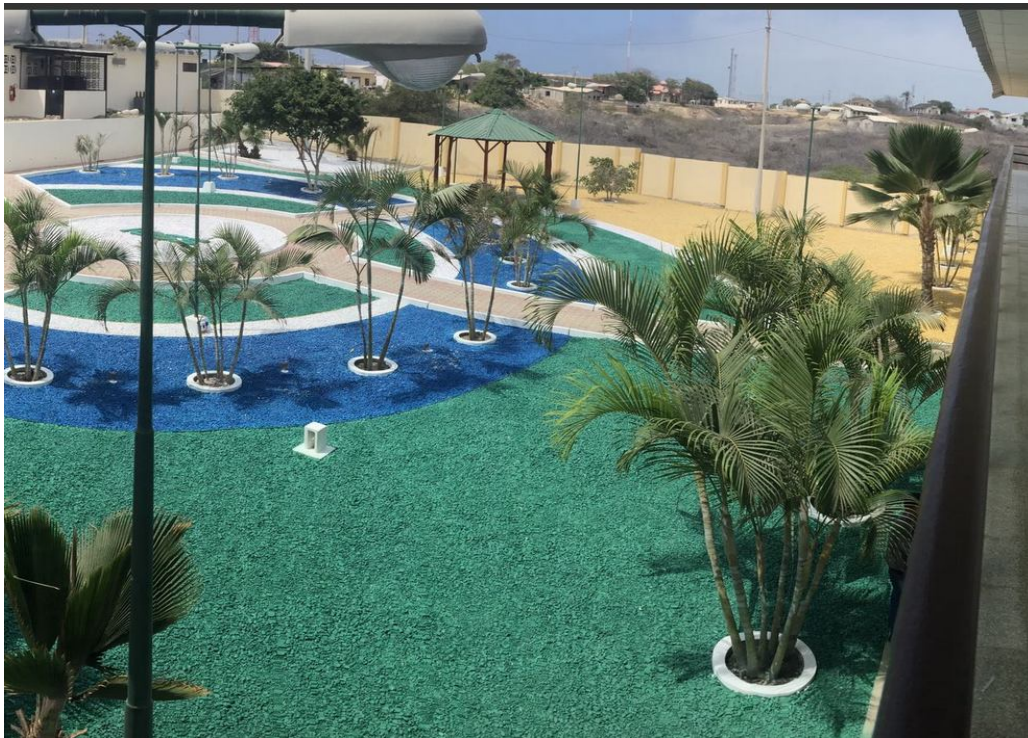

Se realizó el “Mantenimiento y Adecuación de la Bodega de Activos, Parqueaderos Posteriores y Jardineras Interiores del Hospital Básico Ancón” en los plazos establecidos y sin novedades.



3. Implementación de políticas públicas para la igualdad

- **Políticas públicas generacionales**

Se realizaron visitas domiciliarias a las afiliadas de las comunas en los cantones de Santa Elena, La Libertad, y Salinas de la provincia de Santa Elena, concernientes a atenciones médicas preventivas en la especialidad de Ginecología y Obstetricia, donde se han atendido 334 pacientes del género femenino.

Así también, se realizaron visitas a domicilio para cambio de sonda vesicales, control de signos vitales, curaciones y control con hemogluco test, esto para pacientes que padecen de problemas de movilidad con el fundamento de realizar atenciones preventivas; se visitaron 163 pacientes de los cuales 112 fueron del género masculino y 51 del género femenino en los cantones de Santa Elena, La Libertad, y Salinas de la provincia de Santa Elena.

Se realizaron programas de Capacitaciones Nutricionales a Instituciones Públicas y Privadas inherentes a visitas en la especialidad de Nutrición y prevención de enfermedades, donde se atendieron 449 pacientes de los cuales 201 fueron del género femenino y 248 del género masculino en los cantones de Santa Elena, La Libertad, y Salinas de la provincia de Santa Elena.

- **Políticas públicas de discapacidades**

Al año 2016 se visitaron 450 pacientes con discapacidad de los cuales 301 fueron pacientes del género masculino y 149 del género femenino, todos distribuidos en los cantones de Santa Elena, La Libertad, y Salinas de la provincia de Santa Elena.

4. Objetivos Institucionales

- Incrementar la calidad, calidez y oportunidad en el acceso y entrega de las prestaciones y servicios institucionales a nivel nacional
- Incrementar la eficiencia del Instituto Ecuatoriano de Seguridad Social
- Incrementar el desarrollo del talento humano del Instituto Ecuatoriano de Seguridad Social
- Incrementar el uso eficiente de los recursos financieros y fondos prestacionales

5. Ejecución programática y presupuestaria

Tipo de gasto	Planificado	Ejecutado
Gasto en Personal	4.187.436,47	4.008.950,91
Bienes y Servicios de Consumo	3.759.133,02	3.604.224,61
Bienes y Servicios para Inversión	129.250,83	53.526,03
Bienes de Larga Duración	599.155,30	36.423,12
Gasto Total	8.674.975,62	7.703.124,67

CUMPLIMIENTO DE LA EJECUCION PROGRAMÁTICA Y PRESUPUESTARIA									
N.	DESCRIPCIÓN	INDICADOR DE LA META	RESULTADOS		% CUMPLIMIENTO DE LA GESTIÓN	PRESUPUESTO CODIFICADO	PRESUPUESTO EJECUTADO	% CUMPLIMIENTO DEL PRESUPUESTO	MEDIO DE VERIFICACIÓN
			TOTALES PLANIFICADOS	TOTALES CUMPLIDOS					
1	CONVENIOS INTERNACIONALES	100%	129.250,83	53.526,03	41,41%	129.250,83	53.526,03	41,41%	BALANCE PRESUPUESTARIO 2016
2	GASTOS DIRECTOS DE PERSONAL	100%	4.187.436,47	4.008.950,91	95,74%	4.187.436,47	4.008.950,91	95,74%	BALANCE PRESUPUESTARIO 2016

3	OTROS GASTOS DIRECTOS	100%	3.759.133,02	3.604.224,61	95,88%	3.759.133,02	3.604.224,61	95,88%	BALANCE PRESUPUESTARIO 2016
4	OTROS GASTOS CORRIENTES PRESTACIONALES	100%	6.000,00	4.793,14	79,89%	6.000,00	4.793,14	79,89%	BALANCE PRESUPUESTARIO 2016
5	ACTIVOS FIJOS	100%	599.155,30	36.423,12	6,08%	599.155,30	36.423,12	6,08%	BALANCE PRESUPUESTARIO 2016

Dentro de las metas establecidas en los parámetros IESS PR del año 2016 se cumplió con un alto nivel de ejecución presupuestaria tal como se explica e informa en el cuadro anterior:

En el grupo presupuestario de Convenios Internacionales se ejecutó un 41.41% del presupuesto codificado, considerando que este es un rubro que lo maneja directamente el Nivel Central.

En el grupo presupuestario Gastos Directos de Personal se ejecutó un 95.74% del presupuesto codificado, considerando que se realizó un análisis estructural de esta partida solicitando la distribución de estos recursos en otras partidas presupuestarias inherentes a los Otros Gastos Directos.

En el grupo presupuestario Otros Gastos Directos se ejecutó un 95.88% del presupuesto codificado, considerando que se analizaron individualmente cada partida, realizando las gestiones pertinentes y adquiriendo los bienes, servicios y obras necesarias para el Hospital Básico Ancón, obteniendo un completo abastecimiento en todas las áreas del Hospital.

En el grupo presupuestario de Gastos Corrientes Prestacionales se ejecutó un 79.89% del presupuesto codificado, considerando que este es un rubro que contiene ítems presupuestarios de uso general donde se indica que se han cancelado todos los rubros de tasas, impuestos y demás en los que el Hospital Básico Ancón incurrió.

En el grupo presupuestario de Activos Fijos se ejecutó un 6.08% del presupuesto codificado, considerando que el Hospital Básico Ancón realizó todas las gestiones pertinentes incluyendo los proyectos para la adquisición de los equipos médicos, no obstante, se recibió directrices en las cuales se remitió toda la información al nivel central para su adquisición general.

6. Procesos de contratación y compras públicas de bienes y servicios

PROCESOS DE CONTRATACIÓN Y COMPRAS PÚBLICAS DE BIENES Y SERVICIOS					
TIPO DE CONTRATACIÓN	ESTADO ACTUAL				MEDIO DE VERIFICACIÓN
	Adjudicados		Finalizados		
	Número Total	Valor Total	Número Total	Valor Total	
Ínfima Cuantía	330,00	695.497,67	330,00	695.497,67	ES INFORMACION PUBLICA EN LA PAGINA DEL SERVICIO NACIONAL DE CONTRATACION PUBLICA (SERCOP)
Publicación					
Licitación					
Subasta Inversa Electrónica	15,00	1.301.242,52	15,00	1.301.242,52	
Procesos de Declaratoria de Emergencia					
Concurso Público					
Contratación Directa					
Menor Cuantía	1,00	105.612,24	1,00	105.612,24	
Lista corta					
Producción Nacional					
Terminación Unilateral					
Consultoría					
Régimen Especial	5,00	224.260,00	5,00	224.260,00	
Catálogo Electrónico	573,00	668.277,85	490,00	467.794,50	
Cotización	1,00	305.506,29	1,00	305.506,29	
Ferias Inclusivas					
Otras					

Se realizaron 330 procesos de contratación pública por ínfima cuantía por el monto total de 695497.67 dólares, en las cuales se evidencia la compra de alimentos y bebidas, medicinas, repuestos de maquinarias y equipos médicos, lubricantes y bienes y servicios que no se encontraban en el PAC 2016.

Se realizaron 15 procesos de Subasta Inversa Electrónica en los cuales todos fueron finalizados sin novedades, la suma de estos procesos de contratación corresponde a 1.301.242.52 dólares y cuyo objeto de contratación es:

- “Mantenimiento correctivo y preventivo de los equipos médicos del Hospital Básico Ancón”
- “Mantenimiento preventivo y correctivo de los acondicionadores de aire del Hospital Básico Ancón”
- “Compra de insumos y dispositivos médicos para el Hospital Básico Ancón”
- “Compra de materiales e insumos de laboratorio para el Hospital Básico Ancón”
- “Adquisición de 5000 kits de aseo para pacientes de hospitalización del Hospital Básico Ancón”



- “Mantenimiento preventivo del sistema eléctrico y puesta en marcha del UPS de la segunda fase del sistema de UPS de 160 KVA para el Hospital Básico Ancón”
- “Mantenimiento preventivo y correctivo de la ambulancia Mercedes Benz del Hospital Básico Ancón, incluye repuestos”
- “Adquisición de insumos médicos para fisioterapia del Hospital”
- “Adquisición de insumos de odontología para el Hospital Básico Ancón”
- “Adquisición de insumos de laboratorio clínico para el Hospital Básico Ancón”
- “Adquisición de insumos médicos de uso general para el Hospital Básico Ancón”
- “Adquisición de insumos y dispositivos médicos para el Hospital Básico Ancón”
- “Adquisición de toners/impresoras para las impresoras del Hospital Básico Ancón”
- “Adquisición de computadoras e impresoras para el Hospital Básico Ancón”

Se realizó un proceso de Menor Cuantía de Obra por el monto de 105.612,24, que finalizó sin novedades y cuyo objeto de contratación es:

“Mantenimiento y Adecuación de la Bodega de Activos, Parqueaderos Posteriores y Jardineras Interiores del Hospital Básico Ancón ”

Se realizaron 5 procesos por Régimen Especial por el monto de 224.260,00, que finalizaron sin novedades y cuyo objeto de contratación fueron la adquisición de reactivos de apoyo tecnológico por ser proveedores Únicos en el mercado.

Se realizaron 573 procesos de contratación por catálogo electrónico por el monto total de 668.277,85 dólares, de los cuales 490 fueron recibidos de forma correcta y por un monto de 467.794,50 esto debido a que existen proveedores que han incumplido con las órdenes de compra emitidas por este Hospital, y en las cuales se evidencia la compra de medicinas, materiales de aseo, servicio de aseo y limpieza, materiales de oficina que se encuentran en el PAC 2016.

Se realizó un proceso de Cotización por el monto de 305.506,29, que finalizó sin novedades y cuyo objeto de contratación es:

“Adecuación de las áreas de Emergencia, Hospitalización, Consulta Externa, Farmacia e Ingreso Principal del Hospital Básico Ancón”